

제5편

연구소 및 부속기관

제1장 연구소

1. 산업과학기술연구소
2. 인문과학연구소
3. 학생생활연구소
4. 항공경영관리연구소
5. 기초과학연구소
6. 사회과학연구소
7. 국제관계연구소
8. 산업경제연구소
9. 한국학연구소
10. 해양과학기술연구소
11. 스포츠과학연구소
12. 의약물독성연구소
13. 고분자연구소
14. 소재연구소
15. 컴퓨터 과학응용연구소
16. 정보전자공동연구소
17. 환경연구소
18. 경영연구소
19. 교육연구소
20. 생활과학연구소
21. 선박해양공학연구소
22. 법학연구소
23. 의과학연구소
24. 기계기술공동연구소
25. 반도체 및 박막기술연구소
26. 화학동역학연구소
27. 수자원시스템연구소
28. 건설환경시스템연구소
29. 황해권수송시스템 연구센터
30. 지리정보공학연구소

제2장 부속기관

31. 플라즈마기술기반센터
32. 분자세포생물학연구소
33. 서해연안환경연구센터
34. 지능형GIS 연구센터
35. 생물산업기술연구소
36. 소재경량화 기술혁신센터
37. 청정기반기술연구소
38. 광과학기술연구소
39. 나노하이테크연구센터
40. 수퍼지능기술연구소
41. IT신기술연구소
42. 정석물류통상연구원
43. 국제연구센터

제3장 교수협의회와 노동조합

1. 교수협의회
2. 노동조합

1. 정석학술정보관
2. 박물관
3. 외국어 교육원
4. 사회교육원
5. 출판부
6. 교수학습센터
7. 예비군연대본부
8. 보건소
9. 신문사
10. 교육방송국
11. 기숙사
12. 과학영재교육원

제1장. 연구소

1. 산업과학기술연구소

설립

산업체의 기술개발과 애로기술 해결을 돕고 산업과 연관있는 과학기술을 체계적으로 연구함으로써 국가산업발전에 기여할 목적으로 1967년 3월 1일에 설립(11월 2일 인가).

주요사업

- 1) 산·학·연 공동기술개발 지역 컨소시엄 사업
- 2) 중소기업 기술혁신교육 사업
- 3) 대학교수 지원단 사업
- 4) 산·학·관 공동기술개발 지역 컨소시엄 사업 수행
- 5) 산업현장 애로기술 지도 사업
- 6) 학술세미나 개최
- 7) 병무청 지정 전문요원 양성
- 8) 논문집 등 간행물 발간
- 9) 파손제어 센터 및 원가공학 분석 센터 운영

주요활동 및 업적

1967	- 개소, 초대 소장에朴哲在 교수 취임 - 16개 과제에 연구비 203만원 지급
1968	- 15개 과제에 연구비 303만원 지급 - 제2대 소장에 成佐慶 교수 취임
1969	- 50개 과제에 연구비 1,112만원 지급 - 《研究論文集》제1권 발간
1970	- 43개 과제에 연구비 947만원 지급 - 《연구논문집》제2권 발간
1971	- 28개 과제에 연구비 534만원 지급 - 《연구논문집》제3권 발간
1972	- 제3대에 소장에 金在元 교수 취임 - 44개 과제에 연구비 1,307만원 지급
1973	- 47개 과제에 연구비 1,379만원 지급 - 《論文集》제1집 발간(인하대학교 부설 연구소로 개편되면서改題)
1974	- 제4대 소장에 高瓊植 교수 취임 - 60개 과제에 연구비 1,618만원 지급
1975	- 46개 과제에 연구비 1,358원 지급 - 《논문집》제3집 발간
1976	- 제5대 소장에 曹奎鍾 교수 취임 - 20개 과제에 연구비 755만원 지급 - 《논문집》제4집 발간
1977	- 24개 과제에 연구비 800만원 지급 - 《논문집》제5집 발간
1978	- 제6대 소장에 孫周煥 교수 취임 - 27개 과제에 연구비 785만원 지급 - 《논문집》제6집 발간
1979	- 14개 과제에 연구비 265만원 지급 - 《논문집》제7집 발간
1980	- 제7대 소장에 田春生 교수 취임 - 19개 과제에 연구비 1,290만원 지급 - 《논문집》제8집 발간
1981	- 22개 과제에 연구비 1,650만원 지급 - 《논문집》제9집 발간
1982	- 제8대 소장에 徐正閔 교수 취임 - 23개 과제에 연구비 2,285만원 지급 - 《논문집》제10집 발간
1983	- 23과제에 연구비 2,300만원 지급 - 《논문집》제11집 발간
1984	- 제9대 소장에 金壽植 교수 취임 - 《논문집》제12집 발간

	- 32개 과제에 연구비 2,930만원 지급
1985	- 《논문집》 제 13집 발간 - 46개 과제에 연구비 6,040만원 지급
1986	- 《논문집》 제 14집 발간 - 제10대 소장에 康仁燦 교수 취임 - 49개 과제에 연구비 5,320만원 지급
1987	- 《논문집》 제 15집 발간 - 43개 과제에 연구비 4,800만원 지급
1988	- 제11대 소장에 姜義德 교수 취임 - 《논문집》 제 16집 발간 - 48개 과제에 연구비 5,600만원 지급
1989	- 《논문집》 제 17집 발간 - 44개 과제에 연구비 4,600만원 지급
1990	- 제12대 소장에 韓基成 교수 취임 - 《논문집》 제 18집 발간 - 44개 과제에 4,600만원 지급 - 본교 이공계 교수 교외발표논문 232편의 《초록집》 발간
1991	- 《논문집》 제 19집 발간 - 44개 과제에 연구비 12,600만원 지급
1992	- 《논문집》 제 20집 발간 - 제13대 소장에 梁昌鉉 교수 취임 - 134개 과제에 연구비 40,185만원 지급
1993	- 《논문집》 제 21집 발간 - 141개 과제에 연구비 42,300만원 지급
1994	- 《논문집》 제 22집 발간 - 14대 소장에 禹奉九 교수 취임
1996	- 15대 소장에 金斗榮 교수 취임
1998	- 16대 소장에 孫忠烈 교수 취임
1999	- 산·학·연 공동기술개발 지역컨소시엄 사업 수행(17개 과제) - 제2회 산·학·연대회 연구원부문 대통령상 수상(채재우 교수) - 제3회 산·학·연대회 단체부문 국무총리상 수상 - 부천시 산·학·관 공동기술개발 컨소시엄사업 수행(3개 과제) - 기술지도 및 기술교육(9개과정 192시간) - 벤처창업강좌(27일간, 111시간) - 벤처로드쇼 개최(99. 10. 8~9) - 산·학·연 컨소시엄 합동결과발표회 개최(99. 9. 13)
2000	- 17대 소장에 李義昭 교수 취임 - 산·학·연 공동기술개발 컨소시엄사업 수행(24개 과제) - 산·학·연 컨소시엄 우수컨소시엄 기관으로 선정 - 부천시 산업현장 애로기술지도사업 수행(4개 과제) - 벤처창업강좌 및 학술세미나 개최 - 산·학·연 컨소시엄 인천지역 합동결과발표회 개최

2001	- 산·학·연 공동기술개발 컨소시엄사업 수행(25개 과제) - 산·학·관 공동기술개발 컨소시엄사업 수행(1개 과제) - 부천시 산업현장 애로기술 지도사업 수행 - 학술세미나 개최 - 산·학·연 컨소시엄 결과발표회 개최 - 2001년도 산·학·연 컨소시엄사업 대통령훈장 및 교육인적자원부장관 표창
2002	- 18대 소장에 李鐘武 교수 취임 - 산·학·연 공동기술개발 컨소시엄사업 수행(24개 과제) - 산·학·관 공동기술개발 컨소시엄사업 수행 - 2002 산·학·연 공동기술개발 컨소시엄전사회 개최 - 학술세미나 개최 - 산·학·연 컨소시엄 결과발표회 개최 - 중소기업 기술혁신대전 참가
2003	- 정부기관 및 외부수탁 연구과제 수행 - 학술세미나 개최(177회)

현황
조직

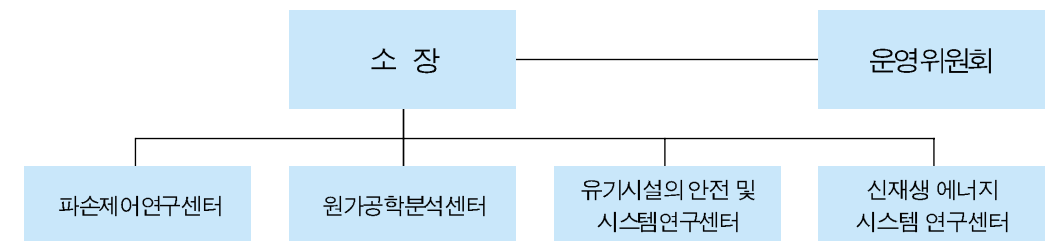

구성·임원

소 장: 이종무 교수

운영위원: 김경수, 안화승, 김진걸, 이종무, 조원승, 김현우, 조동행, 서형준, 윤여원 교수

2. 인문과학연구소

설립

인문과학을 연구함으로써 새로운 문화창조에 기여하고, 학제간의 학문교류와 연구분위기를 진작하기 위하여 1973년 8월 4일 설립(1974년 3월 1일 개소).

주요사업

- 1) 인문과학분야 자료의 수집·조사·평가·정리 및 교환
- 2) 연구조성비의 획득 및 조정
- 3) 연구논문집 기타 연구간행물의 발간
- 4) 정기연구발표회, 강연회 및 강습회 개최
- 5) 연구활동을 돕는 기타활동

주요활동 및 업적

1973	- 초대 소장에 南廣祐 교수 취임 - 간사에 朴贊雄 교수 임명 - 6개 과제에 연구비 67만원 지급
1975	- 《論文集》 제1집 간행 - 12개 과제에 연구비 235만원 지급 - 《老乞大》(하권) 영인본 발간
1976	- 간사에 鄭琦鎬 교수 임명 - 《논문집》 제2집 간행 - 14개 과제에 연구비 266만원 지급 - 《六朝法寶壇經諺解》 영인본 발간
1977	- 《논문집》 제3집 간행 - 5개 과제에 연구비 120만 지급
1978	- 《논문집》 제4집 간행 - 10개 과제에 연구비 280만 지급
1979	- 제2대 소장에 林明芳 교수 취임 - 간사에 韓榮國 교수 임명 - 《논문집》 제5집 간행 - 8개 과제에 연구비 200만원 지급
1980	- 《논문집》 제6집 간행 - 13개 과제에 연구비 420만원 지급 - 제3대 소장에 鄭琦鎬 교수 취임
1981	- 9개 과제에 연구비 390만원 지급 - 《논문집》 제7집 간행
1982	- 《논문집》 제8집 간행

	- 13개 과제에 연구비 955만원 지급 - 제4대 소장에 鄭明五 교수 취임 - 간사에 金光彥 교수 임명
1983	- 17개 과제에 연구비 1,470만원 지급· - 《논문집》 제9집 간행
1984	- 23개 과제에 연구비 1,610만원 지급 - 제5대 소장에 白龍德 교수 취임 - 《논문집》 제10집 간행
1985	- 35개 과제 연구비 3,500만원 지급 - 《논문집》 제11집 간행
1986	- 29개 과제에 연구비 2,900만원 지급 - 제6대 소장에 申鉉奎 교수 취임 - 《논문집》 제12집 간행
1987	- 30개 과제에 연구비 3,000만원 지급 - 《논문집》 제13집 간행
1988	- 32개 과제에 연구비 3,200만원 지급 - 제7대 소장에 李永華 교수 취임 - 《논문집》 제14집 간행
1989	- 30개 과제에 연구비 1,610만원 지급 - 《논문집》 제15집 간행
1990	- 《논문집》 제16집 간행 - 제8대 소장에 鄭玟鎬 교수 취임 - 25개 과제에 연구비 2,900만원 지급· - 《논문집》 제17집 간행
1991	- 29개 과제에 연구비 5,800만원 지급 - 《논문집》 제18집 간행
1992	- 77과제에 연구비 18,422만원지급 - 일본 三宅宏司 교수 초청강연회 개최 - 독일 Hans Sheuer 교수 초청강연회 개최 - 《논문집》 제19집 간행
1993	- 85개 과제에 연구비 25,269만원지급 - 중국 曹中屏·楊昭全교수 초청강연회 개최 - 프랑스 베르나르 위 교수 초청강연회 개최 - 제10대 소장에 金文昌 교수 취임 - 《논문집》 제20집 간행
1996	- 제11대 소장에 李昌大 교수 취임
1998	- 제12대 소장에 崔翼晚 교수 취임
1999	- 《인문연구》 제29집 발간 - 《인문연구》 제30집 발간
2000	- 제 13대 소장에 宋世好 교수 취임 - 《인문연구》 제31집 발간 - 학술세미나 개최 7회

2002	- 제 14대 소장에 金榮鎬 교수 취임 - 연구발표회 개최 - 한국중교사학회 동계학술대회 공동개최
2003	- 강연회 개최 - 우리문화동질성연구회와 공동 학술대회 개최 - 연구발표회 2회 개최(6월, 11월) - 인문사회연구회와 공개 세미나 개최(9월) - 공개특강 개최(10월, 11월)

현황

조직

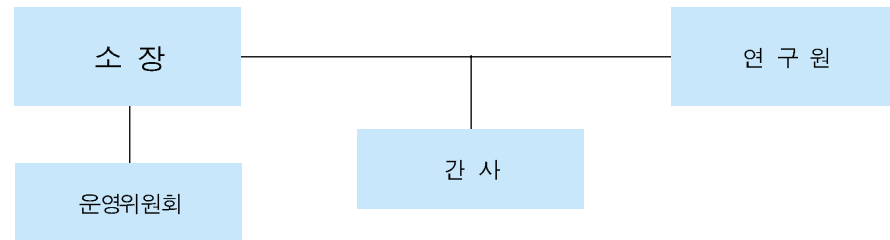

구성·임원

소 장 : 왕숙영 교수

운영위원 : 김영호, 이영호, 이계환, 이재광, 김양훈, 이홍, 정학성, 감지수 교수

3. 학생생활연구소

설립

1973년 3월 1일 본교 학생들의 대학생활 전반에 관한 연구와 상담·지도를 목적으로 설립 (8월 2일 인가). 당초에는 學生指導研究所로 출범했으나, 1980년부터 學生生活研究所로 변경.

주요사업

- 1) 조사연구활동
- 2) 학생상담지도 및 심리검사활동
- 3) 진로안내활동
- 4) 간행물 편집 및 제작활동
- 5) 학·예술강좌 및 금요명화감상 개최
- 6) 각종 특강 및 건전한대학생활 캠페인 활동

주요활동 및 업적

1973	- 개소 - 초대 소장에 林明芳 교수 취임
1974	- 연구논문집《學生指導研究》제1집 간행
1975	- 《학생지도연구》제2집 간행
1976	- 제2대 소장에 鄭明五 교수 취임 - 金興圭 등 3명의 상담교수 위촉
1980	- 제3대 소장에 金萬圭 교수 취임 - 金成極 등 3명의 상담교수 위촉
1981	- 제4대 소장에 愼鏞日 교수 취임 - 裴慶淑 등 10명의 상담교수 위촉 - 8개 과제에 연구비 260만원 지급 - 《학생생활문고》1(해외유학) 간행
1982	- 《學生生活研究》제3집 간행(《학생지도연구》를 改題) - 《學生實態》제1집, 제2집 간행 - 《학생생활문고》2(효율적 학습방법), 3(대학생의 본질), 4(대학생과 독서) 간행 - 10개 과제에 연구비 350만원 지급
1983	- 《학생생활연구》제4집 간행 - 《학생생활문고》5(대학생과 취업), 6(대학생과 건강), 7(대학생과 논문) 간행 - 4개 과제에 연구비 200만원 지급
1984	- 《학생생활연구》제5집 간행 - 제5대 소장에 金興圭 교수 취임 - 禹京子 등 11명의 상담교수 위촉 - 연구소 자체 연구·조사 4개 과제에 연구비 1,400만원 수혜 - 안병욱 교수 초청강연회 등 특별강연·취업특강 13회 개최 - 《학생생활문고》8(취업정보) 간행
1985	- 4개 과제에 연구비 148만원 지급 - 이이영 교수 초청강연회 등 특별강연·취업특강 21회 개최 - 《대학생과 직업의식》(인하교양신서) 간행 - 《학생생활연구》제6집 간행 - 《학생생활문고》9(취업정보 II), 10(취업정보) 간행
1986	- 제6대 소장에 任蔣淳 교수 취임 - 金榮振 등 10명의 상담교수 위촉 - 김형석 교수 초청강연회 등 특별강연·취업특강 20회 개최
1987	- 제7대 소장에 孔禎子 교수 취임 - 朴州煥 전임카운슬러 부임 - 《학생생활연구》제6집 간행 - 이근후 교수 초청강연회 등 특별강연·취업특강 24회 개최 - 4개 과제에 연구비 200만원 지급 - 《학생생활문고》11(취업정보 '87) 간행 - 《대학과 사회》(인하교양신서) 간행

1988	<ul style="list-style-type: none"> - 《학생생활연구》제8집 간행 - 《학생생활문고》12(취업정보'88)간행 - 《대학생활과 진로》(인하교양신서)간행 - 3개 과제에 연구비 150만원 지급 - 서정범 교수 초청강연회 등 특별강연·취업특강 21회 개최
1989	<ul style="list-style-type: none"> - 제8대 소장에 金昌杰 교수 취임 - 宋仁鎬 등 10명의 상담교수 위촉 - 《학생생활연구》제9집 간행 - 6개 과제에 연구비 300만원 지급 - 《학생생활문고》13(취업정보'89)간행 - 《대학생과 사회진출》(인하교양신서) 간행 - 안병욱 교수 초청강연회 등 특별강연·취업특강 18회 개최
1990	<ul style="list-style-type: none"> - 《학생생활연구》제10집 간행 - 김형석 교수 초청강연회 등 특별강연·취업특강 19회 개최 - 5개 과제에 연구비 324만원 지급 - 《학생생활문고》14(취업정보'90)간행
1991	<ul style="list-style-type: none"> - 제9대 소장에 李德出 교수 취임 - 원준재 전임 카운슬러 부임 - 송인호 등 10명의 상담교수 위촉 - 《학생생활연구》제11집 간행 - 《학생생활문고》15('91비몽지) 간행 - 5개 과제에 연구비 285만원 지급 - 이계진 교수 특별강연 및 취업특강 14회 개최
1992	<ul style="list-style-type: none"> - 《학생생활연구》12집 간행 - 6개 과제에 연구비 430만원 지급 - 《학생생활문고》16(보람찬 대학생활) 간행 - 취업특강 16회 개최
1993	<ul style="list-style-type: none"> - 제10대 소장에 李泰健 교수 취임 - 《학생생활연구》제13집 간행 - 宋仁鎬 등 10명의 상담교수 위촉 - 《학생생활문고》17(대학생과 사회진출) 간행 - 5개 과제에 연구비 373만원 지급
1994	<ul style="list-style-type: none"> - 제11대 소장에 鄭永壽 교수 취임 - 《학생생활연구》14집 간행
1996	<ul style="list-style-type: none"> - 제12대 소장에 鄭永壽 교수 취임
1998	<ul style="list-style-type: none"> - 제13대 소장에 金光壽 교수 취임
1999	<ul style="list-style-type: none"> - 99학년도 신입생 실태조사, 대학생의 심리성향 조사분석, 대학생의 가치의식조사 수행 - 학생상담지도 및 심리검사활동 - 진로안내활동 진로안내실이용자 포함(1194명) - 《학생생활연구》제19집, 학생생활문고 《진리로 자유로와지는 길》 간행 - 학예술강좌 12회 개최 및 금요명화감상 16회 개최 - 각종 특강 및 건전한 대학생활캠페인 활동

2000	<ul style="list-style-type: none"> - 제14대 소장에 徐永大 교수 취임 - 2000학년도 신입생 실태조사 외 조사연구 4건 - 학생상담지도 및 심리검사활동 - 심리검사 및 유학특강, 모의취업면접 훈련, 진로안내실 운영 - 《학생생활연구》제20집, 《학생생활문고》제23집, 뉴스레터 간행 - 학예술강좌 15회 개최 - 각종 특강 및 건전한 대학생활 캠페인 활동
2001	<ul style="list-style-type: none"> - 2001학년도 신입생 실태조사 외 조사연구 6건 - 심리검사 및 유학특강, 모의취업면접 훈련, 진로안내실 운영 - 《학생생활연구》제21집, 《학생생활문고》제24집, 뉴스레터 간행 - 학예술강좌 21회 개최 - 금요명화감상 22회 개최 - 각종 특강 및 건전한 대학생활 캠페인 활동
2002	<ul style="list-style-type: none"> - 제15대 소장에 金敏培 교수 취임 - 2002학년도 신입생실태조사 외 조사연구 4건 - 학생상담지도 및 심리검사활동 - 진로안내 활동 : 214명 - 《학생생활연구》제22집, 《학생생활문고》제25집 간행 - 학예술강좌 8회 개최 - 금요명화감상 11회 개최 - 학생음악경연대회 개최
2003	<ul style="list-style-type: none"> - 조사연구활동 - 개인상담활동 - 집단상담활동 - 심리검사활동 - 진로안내활동(진로안내실 운영, 유학특강) - 간행물 편집 및 제작활동 - 학생들을 위한 학예술 및 특강활동

현황
조직

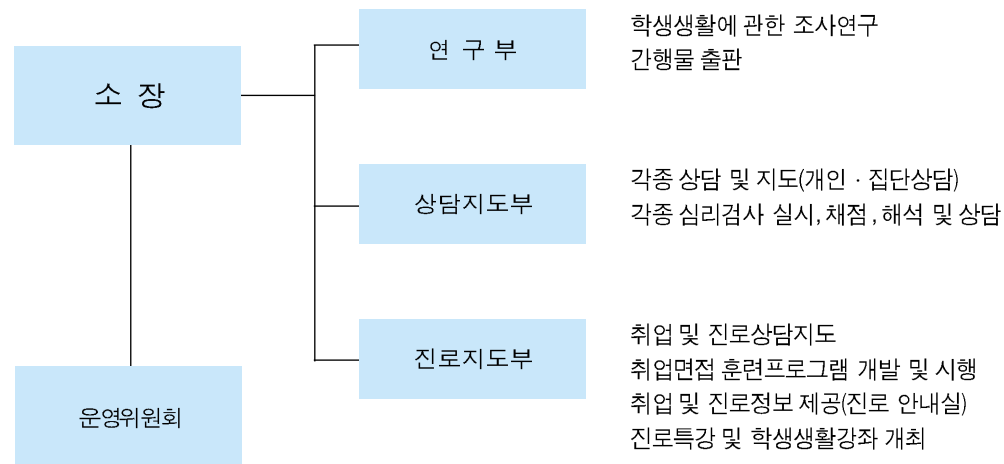

임원

소 장: 김민배 교수

운영위원: 박동화, 심명필, 홍재상, 손동원, 김광희, 김민배, 원해욱, 정일섭, 서영대,
장경자, 이영휘, 조병욱 교수

4. 항공경영관리연구소

설립

1976년 3월 1일에 항공공학 및 항공운송에 관한 자료조사 및 이론과 기술 실무를 연구하여 항공산업발전에 기여하고자 설립(6월 30일 인가).

주요사업

- 1) 항공학 제분야에 관한 연구 및 조사
- 2) 외부로부터 위촉된 연구·조사·설계 및 試作
- 3) 간행물 발간, 연구발표회 개최
- 4) 학제간 연구
- 5) 기타 부수 사업

주요활동 및 업적

1976	- 개소, 초대 소장에 閔壽弘 교수 취임
1980	- 제2대 소장에 趙玉燦 교수 취임 - 홍용식 교수 등 21명 2개 과제 연구수탁(9,400만원)
1981	- 제3대 소장에 林蓬淵 교수 취임 - 서진범 교수 등 5명 1개 과제 연구수탁(2,880만원)
1982	- 제4대 소장에 趙玉燦 교수 취임 - 조옥찬 교수 등 17명 2개 과제 연구수탁(4,174만원)
1983	- 홍용식 교수 등 16명 2개 과제 연구수탁(3,392만원)
1984	- 류시웅 교수 등 18명 2개 과제 연구수탁(3,392만원) - 연구소 논문집인 《航空誌》제1집 간행
1985	- 박춘배 교수 등 30명 4개 과제 연구 수탁(4,471만원) - 《연구지》 제2집 간행 - 《航空宇宙圖書 시리즈》 1·2 간행. - 《航空機設計 시리즈》 2. 간행
1986	- 조옥찬 교수 등 16명 2개 과제 연구 수탁(6,240만원) - 《연구지》 제3집 간행 - 《항공우주도서 시리즈》 3 간행
1987	- 김범수 교수 등 22명 4개 과제 연구수탁(7,476만원) - 《연구지》제4집 간행 - 《항공우주도서 시리즈》4·5 간행 - 제1회 항공기술 워크샵 개최
1988	- 류시웅 교수 등 26명 5개 과제 연구수탁(10,208만원) - 《연구지》 제5집 간행 - 《항공우주도서 시리즈》 6·7 간행 - 제2회 항공기술 워크샵 개최
1989	- 홍용식 교수 등 51명 6과제 연구수탁(11,699만원) - 《연구지》 제6집 간행 - 《航空技術情報》1~8 간행 - 《항공우주도서 시리즈》 8·9 간행
1990	- 조옥찬 교수 등 30명 2개 과제 연구수탁(8,874만원) - 《연구지》 제7집 간행 - 《항공기술정보》 9·10·11·12 간행 - 《항공우주도서 시리즈》 10 간행 - 《항공설계 시리즈》 2 간행 - 제3회 항공기술 워크샵 개최
1991	- 박춘배 교수 등 29명 5개 과제 연구수탁(6,030) - 《항공기술정보》 13·14 간행 - 《항공기설계 시리즈》 3 간행 - 《연구지》 제8집 간행 - 《항공우주도서 시리즈》 11·12 간행

1992	- 조옥찬 교수 등 18명 4개 과제 연구수탁(5,680) - 《연구지》 제9집 간행 - 《항공기술정보》 15 · 16 · 17 간행 - 《항공기설계 시리즈》 4 간행 - 《항공우주도서 시리즈》 13 · 14 간행
1993	- 《연구지》 제10집 간행 - 《항공우주도서 시리즈》 15 간행
1994	- 제5대 소장에 洪用植 교수 취임 - 정부출연기관으로부터 연구용역 1개 과제(3,800만원) 수탁
1996	- 제6대 소장에 洪用植 교수 취임
1998	- 제7대 소장에 金基郁 교수 취임
1999	- 항공우주정보센터 사업 - 초청세미나 개최 - 위탁연구과제 수행
2000	- 제8대 소장에 金範洙 교수 취임 - 항공우주정보센터 사업 - 초청세미나 개최 - 위탁연구과제 수행
2001	- 항공우주정보센터사업 수행 - 세미나 개최 - 산학협동연구과제 수행
2002	- 제9대 소장에 金範洙 교수 취임 - 비행제어설계 워크샵 및 연구토론회 개최(1. 16~18) - 항공기체계개발 정책방향 워크샵 및 토론회 개최(8. 9~11) - 고등학교 1종 교과서 《항공기전자장치》 간행 - 항공우주정보센터 운영 계약(9월)
2003	- 외부위탁연구 13건 - 비행제어설계 워크샵 개최 - 세미나 개최(7회) - 고등학교 1종도서 집필(항공기전자장치)

현황

구성 · 임원

소 장: 김범수 교수

운영위원: 김범수, 박춘배, 최동환, 노태성, 최기영, 조진연, 박효달, 임삼성 교수

5. 기초과학연구소

설립

과학기술의 기반이 되는 수리학, 물리학, 화학, 생명과학, 해양학 등 기초과학 분야에 관한 연구를 활성화시킴과 동시에 각종 학술사업 및 연구교류, 정보교환 등을 통한 학문간의 협력관계를 증진함으로써 국제적인 경쟁력을 갖춘 유능한 전문연구인력 양성과 실제산업에 응용될 수 있는 기초과학의 기반기술을 제공하기 위해 1979년 11월 1일 설립 (11월 19일 인가).

주요사업

- 1) 자연과학 분야에 관한 각종 연구 및 조사수행
- 2) 박사후 연구원제도 및 병역특례제도 운영 및 관리
- 3) 교육부 및 학술진흥재단 등 외부수탁 연구과제의 수행 및 행정 지원
- 4) 연구발표회 및 강연회 개최, 각종 학술행사(심포지움, 워크샵) 개최
- 5) 간행물 발간
- 6) 학술교류지원 및 기타 부대사업

주요활동 및 업적

1979	- 개소, 초대 소장에 李益春 교수 취임 - 所內에 수리과학연구부(수학 · 전자계산학), 물리과학연구부(물리학 · 화학), 생명과학연구부(생물학 · 해양학) 설치
1980	- 《논문집》 제1집 간행 - 4개 과제에 연구비 240만원 지급
1981	- 제2대 소장에 이익춘 교수 취임 - 간사에 柳在赫 교수 임명 - 학술세미나 5회 개최 - 《논문집》 제2집 간행 - 5개 과제에 연구비 500만원 지급
1982	- 학술세미나 10회 개최 - 《논문집》 제3집 간행 - 9개 과제에 연구비 850만원 지급
1983	- 제3대 소장에 이익춘 교수 취임 - 간사에 李海晙 교수 임명 - 학술세미나 9회 개최 - 《논문집》 제4집 간행 - 9개 과제에 연구비 900만원 지급
1984	- 학술세미나 12회 개최 - 《논문집》 제5집 간행

	- 10개 과제에 연구비 1,000만원 지급
1985	- 제4대 소장에 이익춘 교수 유임 - 학술세미나 18회 개최 - 《논문집》 제6집 간행 - 18개 과제에 연구비 2,500만원 지급
1986	- 생명과학연구부에 식품영양학 추가 - 물리과학연구부에 의류학 추가 - 《논문집》 제7집 간행 - 수리과학연구부에 통계학 추가 - 17개 과제에 연구비 2,000만원 지급
1987	- 제5대 소장에 이익춘 교수 유임 - 학술세미나 17회 개최 - 《논문집》 제8집 간행 - 17개 과제에 연구비 1,700만원 지급
1988	- 학술세미나 15회 개최 - 《논문집》 제9집 간행 - 21개 과제에 연구비 2,500만원 지급
1989	- 학술세미나 34회 개최 - 《논문집》 제10집 간행 - 19개 과제에 연구비 2,000만원 지급 - 전자계산학을 산업과학기술연구소로 이속시킴
1990	- 제6대 소장에 梁瑞榮 교수 취임 - 간사에 崔秉熙 교수 임명 - 연구소 규정 개정 - 연구소에 박사후 연구과정 설치 - 학술세미나 21회 개최 - 《논문집》 제11집 간행 - 18개 과제에 연구비 1,800만원 지급
1991	- 학술세미나 22회 개최 - 《논문집》 제12집 간행 - 20개 과제에 연구비 6,650만원 지급
1992	- 제7대 소장에 梁瑞榮 교수 유임 - 간사에 曺聖昊 교수 임명 - 58개 과제에 연구비 17,400만원 지급 - 국제 수학심포지움 개최(4. 11~13) - 학술세미나 64회 개최 - 《논문집》 제13집 간행
1993	- 57개 과제에 연구비 17,100만원 지급. - 교육부 연구비 3과제에 8,800만원 수혜 - 과학재단 연구비 2과제에 2,420만원 수혜 - 학술진흥재단 연구비 2과제에 1,150만원 수혜

	- 외부 기업체 용역 7개 과제에 18,580만원 수탁 - 학술세미나 78회 개최 - 《논문집》 제14집 간행
1994	- 제8대 소장에 양서영 교수 유임 - 《논문집》 제15집 간행 - 교육 지역거점 연구소로 지정됨
1995	- 제9대 소장에 李本守 교수 취임
1997	- 제10대 소장에 朴大允 교수 취임
1999	- 제11대 소장에 李在一 교수 취임 - 연구원 연구실적 : SCI급 90편, 비SCI급 76편, 특허 3건 - 산학협동연구 수행(2개 과제) - 세미나 88회 개최 - 학술회의 개최(국외1건, 국내1건) - 《기초과학연구업적('96-'98)》 발간
2000	- 연구원 연구실적 : SCI급 94편, 비SCI급 57편 - 산학협동연구수행 : 2개 과제 - 세미나 87회 개최 - 학술회의 개최 : 국내 2건 - 《기초과학연구업적('99)》 발간 - 한국학술진흥재단 기초과학연구지원사업 11개 과제 수행 - 교내 학제간 공동연구과제 2과제 및 개별연구과제 8개 과제 수행
2001	- 제12대 소장에 金性洙 교수 취임 - 연구원 연구실적 : SCI급 97편, 비SCI급 69편 - 산학협동연구과제 수행 - 세미나 112회 개최 - 학술회의 개최 : 국내 2건 - 《기초과학연구업적(2000)》 발간 - 한국학술진흥재단 기초과학연구지원사업 11개 과제 수행중
2002	- 제13대 소장에 金性洙 교수 취임 - 학술진흥재단 기초과학연구지원사업 선정(3개 과제) - 순수기초그룹 지원사업 선정(2개 과제) - 'Miller 교수 초청 Dynamics 특별심포지움' 지원 - 'Shunichi Fukuzumi 교수 초청 특별심포지움' 지원 - 학술행사 개최 68건 - 《2001년도 기초과학연구업적》 발간
2003	- 제14대 소장에 金性洙 교수 유임 - 학술진흥재단 - '제 1회 분자구조 및 동역학 심포지움' 지원 - 'Wise Mathematics Festival' 지원 - '현대 계통생물학 연구의 동향과 연구사례 심포지움' 지원 - 학술행사 개최(76회) 및 심포지움 개최(3회) - 2002년도 기초과학연구 업적집 발행

현황

조직

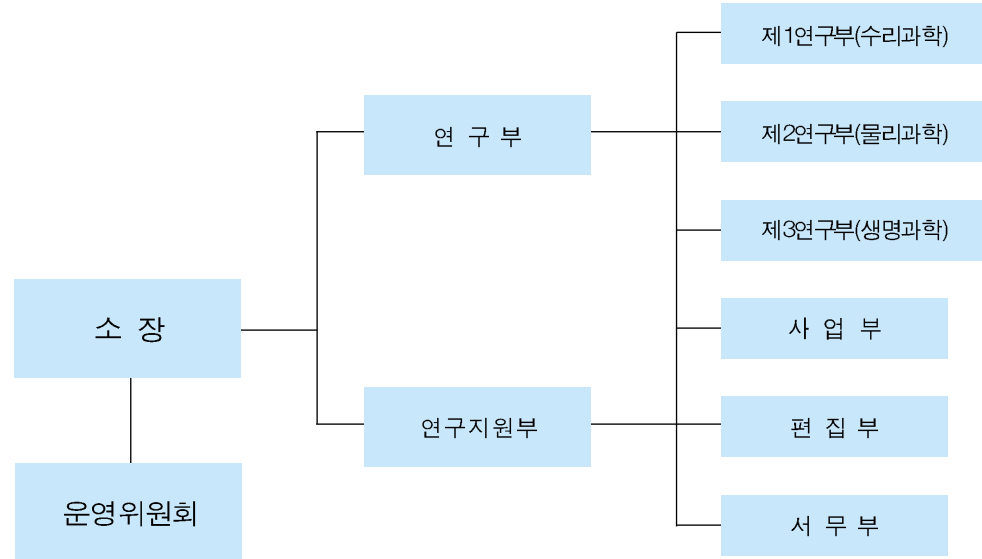

구성·임원

소장: 이재준 교수

운영위원: 최규홍, 이재준, 박진호, 이익권, 이익모, 정원조, 김기식, 노재우, 최병희, 민기식, 한경남 교수

6. 사회과학연구소

설립

사회의 구조와 현상을 과학적으로 조사 연구함으로써 우리 사회의 발전에 공헌하기 위해 1980년 3월 1일(6월 16일 인가) 설립.

주요사업

- 1) 사회과학의 이론과 실제에 관한 연구
- 2) 국가 및 지역사회의 정책개발에 관한 조사 연구
- 3) 국내외 연구기관과의 학술교류
- 4) 사회과학분야 관련 자료와 문헌의 수집, 조사, 평가 및 정리
- 5) 연구 논문집간행과 연구발표회 강연회, 세미나 개최
- 6) 기타 부대 사업

주요활동 및 업적

1980	- 개소, 초대 소장에 尹河璠 교수 취임
1981	- 《社會科學研究所 論文集》 제1집 간행 - 9개 과제에 연구비 588만원 지급 - 간사에 尹寶玉 교수 임명 - 인천지역 3개 대학 공동학술연구발표회 개최
1982	- 간사에 李庚殷 교수 임명 - 15개 과제에 연구비 940만원 지급 - 이데올로기 비판교육 연구회 설치
1983	- 《논문집》 제2집 간행 - 14개 과제에 연구비 1,140만원 지급
1984	- 《논문집》 제3집 간행 - 9개 과제에 연구비 900만원 지급 - 간사에 金鍾吉 교수 임명
1985	- 《논문집》 제4집 간행 - 제2대 소장에 韓亨健 교수 취임 - 20개 과제에 연구비 2,000만원 지급
1986	- 《논문집》 제5집 간행 - 7개 과제에 연구비 700만원 지급 - 간사에 張榮敏 교수 임명
1987	- 《논문집》 제6집 간행 - 제3대 소장에 安禧洙 교수 취임 - 7개 과제에 연구비 700만원 지급 - 제9회 전국학생 통일문제 심포지엄 개최 - 통일문제 학술세미나 개최
1988	- 《논문집》 제7집 간행 - 제4대 소장에 鞠淳玉 교수 취임 - 간사에 金睿宇 교수 임명 - 9개 과제에 연구비 900만원 지급 - 통일문제 세미나 개최
1989	- 《논문집》 제8집 간행 - 7개 과제에 연구비 700만원 지급 - 통일문제 심포지엄 개최
1990	- 제5대 소장에 尹寶玉 교수 취임 - 간사에 丁榮泰 교수 임명 - 7개 과제에 연구비 700만원 지급 - 《논문집》 제9집 간행 - '동구권의 변화와 한반도 정세'를 주제로 학술토론회 개최
1991	- 8개 과제에 연구비 1,600만원 지급 - 《논문집》 제10집 간행 - 제1차 이데올로기 학술세미나 개최

1992	- 제6대 소장에 金榮圭 교수 취임 - 간사에 金千權 교수 취임 - 24개 과제에 연구비 6,832만원 지급 - 제2차 이데올로기 학술세미나 개최
1993	- 22개 과제에 연구비 6,600만원 지급 - 《논문집》 제11집 간행 - 교육부로부터 1개 과제 연구비 680만원 수혜 - 한국학술재단으로부터 1개 과제 연구비 700만원 수혜
1994	- 제7대 소장에 金容宇 교수 취임 - 간사에 金敏培 교수 임명
1996	- 제8대 丁榮泰 교수 취임
1998	- 제9대 李庚殷 교수 취임
1999	- 《사회과학연구소논문집》 제17집 발간
2000	- 제10대 朴炳垣 교수 취임 - 《사회과학연구소논문집》 제18집 발간 - 학술세미나 개최: Electronic Government and Cyber Government
2001	- 사회과학논문집 발간 - 학술행사 개최 12회
2002	- 제11대 李埈洞 교수 취임 - 제12대 金榮敏 교수 취임 - 연구소 이전 - 대학원 연구공간 제공
2003	- 세미나 개최 - 사회과학연구소 논문집 발간 - 경기개발연구원/인천광역시 남구청 연구용역 수주외

현황

조직

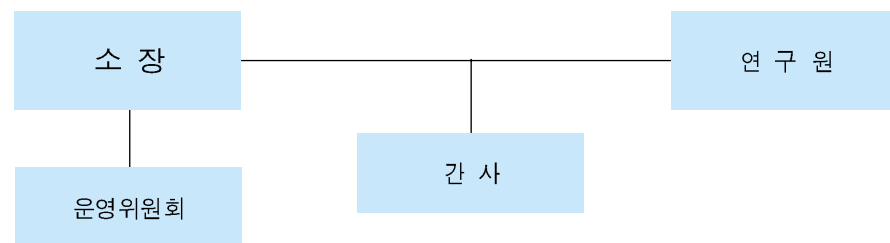

구성·임원

소장: 김영민 교수

운영위원: 김대호, 이준형, 김천권, 김용호, 김영민, 한태열, 김상훈, 김의근 교수

연구원: 연구원은 본 대학교 사회과학계 전임교수가 되며, 특별연구원은 연구소의 목적과 사업에 찬동하는 인사 중 운영위원회의 심의와 총장의 승인을 얻어 소장이 위촉.

7. 국제관계연구소

설립

국제관계의 제반 문제에 대한 기초 및 응용 연구를 조화롭게 수행하여 국내외 학술연구 발전에 기여하고자 1985년 3월 1일 설립(1986년 1월 16일 인가).

주요사업

- 1) 국제관계 제반문제에 대한 학술연구 및 정책연구
- 2) 각종 학술도서 및 연구결과보고서, 정기간행물 및 수시연구물등의 간행
- 3) 학술연구발표 및 토론회, 학술회의, 학술연구 워크샵 및 공개강연회 개최
- 4) 해외연수 및 국제협력사업의 수행 등 다양한 연구활동과 사업을 수행
- 5) 기타 본 연구소의 목적을 달성하기 위한 사업

주요활동 및 업적

1985	- 개소, 초대소장에 金萬圭 교수 취임 - 간사에 白光- 교수 임명
1986	- 《Pacific Focus》 Vol.1 No.1 간행 - 제1회 학술세미나(미국 켄터키대 양성철 교수 초청) - 제2회 학술세미나(미국 켄터키대 P.N.Nelson, 일본 와세다대 Ohata 교수 초청) - 「인하-메릴랜드 단기대학원 연구(3주간) 실시 - 《Pacific Focus》 Vol.1 No.2 간행 - 제3회 학술세미나(미국 메릴랜드대 D.C. pirages 교수 초청) - 미국 Center for New Democracy 및 Harvard East-Asia Center와 공동주최로 「환태평양국가회의」 개최
1987	- 《Pacific Focus》 Vol.1 No.1 간행 - 제2대 소장에 김만규 교수 유임 - 《국제연구》 1 간행 - 제4회 학술세미나(미국 국제경영대학원 M.H. Sours 교수 초청) - 제5회 학술세미나(미국 남가주대 G.M. Bigger 교수 초청) - 미국 메릴랜드대학교 공동으로 「International Business Project」 실시 - 《Pacific Focus》 Vol.2 No.2 간행 - 《국제연구》 2 간행
1988	- 《Pacific & World Studies Series》 1 간행 - 《Pacific Focus》 Vol.3 No.1 간행 - 《국제연구》 3 간행 - 《Pacific Focus》 Vol.3 No.2 간행
1989	- 《Pacific Focus》 Vol.4 No.1 간행 - 제3대 소장에 李庚殷 교수 취임

	<ul style="list-style-type: none"> - 간사에 李埈炯 교수 임명 - 《Pacific Focus》 Vol.4 No.2 간행 - 《Pacific & World Studies Series》 2, 3 간행 - 《환태평양국가회의 보고서》 간행 - 《민·군관계 국제학술대회 보고서》 간행
1990	<ul style="list-style-type: none"> - 《Pacific Focus》 Vol.5 No.1 간행 - 《Pacific Focus》 Vol.5 No.2 간행 - 학술진흥재단으로부터 1개 과제 연구비 700만원 수혜
1991	<ul style="list-style-type: none"> - 《Pacific Focus》 Vol.6 No.1 간행 - 제4대 소장 白光一 교수 취임 - 《Pacific Focus》 Vol.6 No.2 간행 - 《국제연구》 4 간행 - 제1회 「민주화시대의 민·군관계 워크숍」 개최 - 제2회 「민주화시대의 민·군관계 워크숍」 개최 - 통일원 지원 세미나 제1회 「유신시대의 남북 관계」 개최 - 통일원으로부터 1개 과제 연구비 400만원 수혜 - 아시아재단으로부터 1개 과제(2년계획) 연구비 4,000만원 수혜
1992	<ul style="list-style-type: none"> - 《Pacific Focus》 Vol.7 No.1 간행 - 간사에 金義坤 교수 임명 - 제3회 「민주화시대의 민·군관계 워크숍」 개최 - 제4회 「민주화시대의 민·군관계 워크숍」 개최 - 「안하조지워싱턴 단기대학원」 연수(3주간) 실시 - 통일원 지원 세미나 제2회 「남북한 합의를 채택과 남북한관계 전망」 개최 - 모스크바 청년대학과 자매결연 - 《Pacific Focus》 Vol.7 No.2 간행 - 《3개 대학원 합동학술세미나 논문요지》 간행 - 제1회 「민주화시대의 민·군관계 워크숍(II)」 개최 - 학술진흥재단으로부터 2개 과제 연구비 2,500만원 수혜 - 통일원으로부터 1개 과제 연구비 395만원 수혜
1993	<ul style="list-style-type: none"> - 《국제연구》 5 간행 - 제2회 「민주화시대의 민·군관계 워크숍(II)」 개최 - 《Pacific Focus》 Vol.8 No.1 간행 - 제5대 소장에 朴炳堧 교수 취임 - 제3회 「민주화시대의 민·군관계 워크숍(II)」 개최 - 제4회 「민주화시대의 민·군관계 워크숍(II)」 개최 - 학술진흥재단으로부터 1개 과제 연구비 1,500만원 수혜 - 통일원으로부터 1개 과제 연구비 380만원 수혜 - 통일원 지원 세미나 제3회 「남북한 핵교착과 신한국」 개최
1994	<ul style="list-style-type: none"> - 《Pacific Focus》 Vol.9 No.1 간행
1995	<ul style="list-style-type: none"> - 제6대 白光一 교수 취임
1997	<ul style="list-style-type: none"> - 제7대 白光一 교수 유임
1999	<ul style="list-style-type: none"> - 제8대 白光一 교수 유임 - 제40회 학술회의 개최(통일부 후원) (한반도 냉전구조 해체방안과 남북한관계 전망 《페리보고서》를 중심으로), 일사(5. 27)

	<ul style="list-style-type: none"> - 제41회 학술회의 개최(통일문제협의회와 공동주최) : 제목(21세기 통일논의와 통일전략), 일사(9. 30) - 영문학술지 《Pacific Focus》 vol. X IV, No1, No2 발간
2000	<ul style="list-style-type: none"> - 제42회 학술회의 개최 : 21세기 동북아시아 리더십의 변화와 한반도 - 제43회 학술회의 개최 : 21세기 일본정치학의 새로운 가능성 - 제44회 학술회의 개최 : 미국의 신정부 출범과 한반도 - 《Pacific Focus》 vol X V, No1, No2 발간 - 《Pacific Focus》 한국학술진흥재단 등재 후보 학술지로 선정
2001	<ul style="list-style-type: none"> - 제9대 白光一 교수 유임 - 《Pacific Focus》 vol X VI, No1 No2 발간 - 학술회의 개최 : 평화공존을 위한 대북포용정책의 성과와 전망 - 학술회의 개최 : 국제환경의 변화와 한반도 평화정착 II - 학술회의 개최 : 9·11테러이후 국제안보환경의 변화와 우리의 대응
2002	<ul style="list-style-type: none"> - 제49회 학술회의 : 동북아 동맹관계와 한반도 평화체제 - 제50회 학술회의 : 한반도의 변화와 한-일관계의 미래 - 제51회 학술회의 : 햇볕정책에 대한 평가와 차기정부의 대북정책방향 - 《Pacific Focus》 17-1, 11호 발간 - 21세기한국연구재단 연구수행 : 세계화, 정보화시대 국제분쟁의 변화
2003	<ul style="list-style-type: none"> - 제10대 金義坤 교수 취임 - 대학(원)생 통일문제 토론회(2003. 4) - 인하대-몽골국립대 공동워크숍(2003. 4) - Pacific Focus 18-1, 18-2 발간(2003. 4. 10) - 학술회의, 초청강연회 개최(3회)

현황

조직

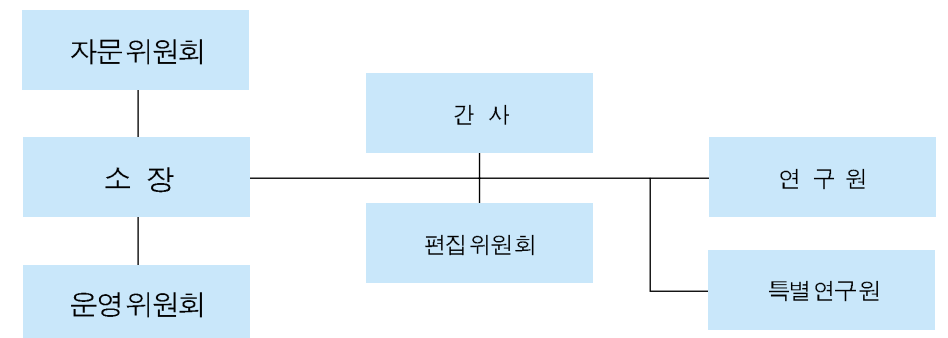

구성·임원

소 장 : 김의곤 교수

운영위원 : 김의곤 교수

자문위원 : 본 연구소 목적에 찬동하는 국내외 인사 중 소장의 제청으로 총장이 위촉한 지도급 인사.

특별연구원 : 본 연구소 목적에 찬동하는 학자 중 소장의 제청으로 총장의 승인을 받은 인사.

연구원 : 본교 전임교수 중 본 연구소의 목적에 찬동하는 사람으로 구성하며 소장이 위촉.

8. 산업경제연구소

설립

1985년 3월 1일 우리나라 경제·경영에 관한 제반 문제를 체계적으로 조사·연구하고, 특히 본교 소재지인 인천을 중심으로 한 황해권의 경제·경영 문제를 집중적으로 연구하여 지방기업을 진단함으로써 인천지역 경제발전에 기여하고자 설립(1986년 1월 26일 인가).

주요사업

- 1) 연구발표회 및 강연회 개최
- 2) 정부의 경제정책에 관한 연구 및 건의
- 3) 기업경영에 관한 조사 연구
- 4) 국내 및 국제 연구기관 및 학회와의 연구협력
- 5) 연구소의 제반 연구도서 출판
- 6) 기업의 경영지도 및 교육 훈련
- 7) 기타 필요하다고 인정되는 사업

주요활동 및 업적

1985	- 개소. 초대 총장에 鄭世虎 교수 취임 - 인천상공회의소 연구용역 2개 과제(500만원) 수탁 - WHO 연구용역 1개 과제(1,483만원) 수탁 - 경기도 경찰국 연구용역 1개 과제(50만원) 수탁
1986	- 동양석유 연구용역 1개 과제(210만원) 수탁 - 제1회 연구논문 발표회(김대환) - 제2회 연구논문 발표회(최태성) - 제3회 연구논문 발표회(최병룡) - 제4회 연구논문 발표회(최태성) - 아시아재단 연구용역 1개 과제(171만원) 수탁 - 제5회 연구논문 발표회(박오수) - 제6회 연구논문 발표회(이정용)
1987	- 대우 연구용역 1개 과제(682만원) 수탁 - 인천상공회의소 컴퓨터교육(200만원) 수탁 - 제2대 소장에 朴宗淇 교수 취임 - 제7회 연구논문 발표회(남명수) - 제8회 연구논문 발표회(박영일) - 《연구논문집》 제1집 간행 - 제9회 연구논문 발표회(이성규) - 선경 연구용역 1개 과제(260만원) 수탁

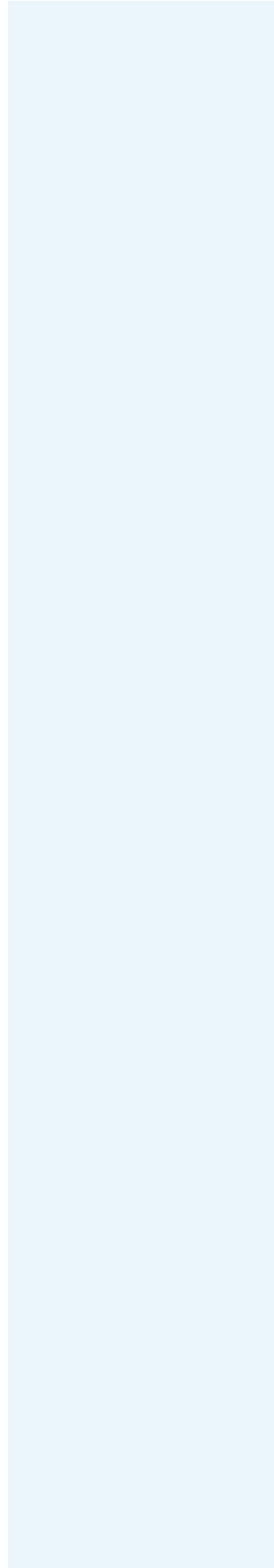

	- 추계학술대회 '지방화시대를 향한 인천경제의 발전방향' 개최 - 《지방화시대를 향한 인천경제의 발전방향》 간행
1988	- 제일합섬 연구용역 1개 과제(1,773만원) 수탁 - 국민은행 연구용역 1개 과제(2,234만원) 수탁 - KDI 공동주관으로 '88년 경제운영에 관한 정책 세미나' 개최 - 인천시 연구용역 1개 과제(1,920원) 수탁 - 국토개발연구원 연구용역 1개 과제(1,970만원) 수탁 - 《연구논문집》 제2집 간행 - 해외학자 초청세미나 개최(미국 정진균 교수) - 한국데이터통신 연구용역 1개 과제(4,750만원) 수탁 - 해외학자 초청세미나(호주 D. Healey 교수) - 해외학자 초청세미나(프랑스 P. Saudier 교수) - 국제심포지움 '중국의 경제발전과 서해안 개발' 개최 - 《서해안 시대의 인천: 그 역할과 대응전략》, 《Economic Development in China》 간행
1989	- 인천상공회의소 컴퓨터교육(190만원) 수탁 - 제3대 소장에 朴秉植 교수 취임 - 보르네오 연구용역 1개 과제(315만원) 수탁 - 인천상공회의소 연구용역 1개 과제(1,000만원) 수탁 - 《연구논문집》 제3집 간행 - 해외학자 초청세미나(스위스 S. Richard 교수) - 통일방직 연구용역 1개 과제(1,000만원) 수탁
1990	- 인천상공회의소 연구용역 1개 과제(654만원) 수탁 - 《지방금융시장 활성화 방안에 관한 연구》 간행 - 인천상공회의소 연구용역 1개 과제(1,000만원) 수탁 - 선경인더스트리 연구용역 1개 과제(4,730만원) 수탁 - 인켈 연구용역 1개 과제(756만원) 수탁 - 《연구논문집》 제4집 간행 - 중소기업협동조합중앙회 연구용역 1개 과제(493만원) 수탁 - 제일기획 연구용역 1개 과제(250만원) 수탁 - 대흥기획 연구용역 1개 과제(150만원) 수탁 - 매일경제신문 연구용역 1개 과제(330만원) 수탁 - 해외학자 초청세미나(프랑스 P. Saudier 교수) - 해외학자 초청세미나(중국 劉岩)
1991	- 인천상공회의소 연구용역 1개 과제(495만원) 수탁 - 제4대 소장에 趙仁錫 교수 취임 - 자원재생공사 연구용역 1개 과제(2,990만원) 수탁 - 인천상공회의소 연구용역 1개 과제(540만원) 수탁 - 한국전산망 연구용역 1개 과제(700만원) 수탁 - 인천시 연구용역 1개 과제(650만원) 수탁 - 《연구논문집》 제5집 간행 - AMD 연구용역 1개 과제(2,190만원) 수탁

1992	<ul style="list-style-type: none"> - KDI 공동주관 경제토론회 「올해 경제 어떻게 운영될 것인가」 개최 - 인켈 연구용역 1개 과제(756만원) 수탁 - 인천상공회의소 연구용역 1개 과제(267만원) 수탁 - KETI 공동주최 「한·중 경제협력에 관한 국제 세미나」 개최 - 삼보컴퓨터 연구용역 1개 과제(6,000만원) 수탁 - 일동제약 연구용역 1개 과제(1,200만원) 수탁 - 삼미 연구용역 1개 과제(900만원) 수탁 - 인천상공회의소 연구용역 1개 과제(1,200만원) 수탁 - 제5대 소장에 金大煥 교수 취임
1993	<ul style="list-style-type: none"> - 해외학자 초청세미나(중국 金鳳德 교수) - 국토개발연구원 연구용역 1개 과제(897만원) 수탁 - 일동제약 연구용역 1개 과제(1,200만원) 수탁 - 해외학자 초청세미나(일본 고바야시 교수 외 7명) - 사조상호신용금고 연구용역 1개 과제(1,000만원) 수탁 - 한국블럭스위치 연구용역 1개 과제(1,800만원) 수탁 - 《연구논문집》 제7집 간행
1994	<ul style="list-style-type: none"> - 제6대 朴永一 교수 취임 - 《연구논문집》 제8집 1호 간행
1996	<ul style="list-style-type: none"> - 제7대 吳斗煥 교수 취임
1998	<ul style="list-style-type: none"> - 제8대 李洸 교수 취임
1999	<ul style="list-style-type: none"> - 《경상논문집》 제13집 1호 및 2호 발간 - 제2차 인하 - 리아브르대 국제공동학술대회 - 일본 北九州대학과 공동연구수행
2000	<ul style="list-style-type: none"> - 제9대 金鍾吉 교수 취임 - 《경상논문집》 제14집 1호 및 2호 발간 - 외부인사 초청세미나 개최(12회) - 일본 北九州대학과 공동연구수행
2001	<ul style="list-style-type: none"> - 《경상논문집》 제15집 1호 및 2호 - 한·불국제공동세미나 개최 - 일본 北九州대학과의 공동연구수행 및 공동연구자료집 발간
2002	<ul style="list-style-type: none"> - 제10대 李貞庸 교수 취임 - 《경상논문집》 제16집 1호, 2호 발간 - 일본 北九州대학교와 연구교류 - 초청강연회 2회 개최 - 프랑스 Le Havre대 교수, 학생(2명) 연구소 체류 및 연구활동 - 신입교수 초빙 세미나 개최
2003	<ul style="list-style-type: none"> - 경상논문집 제17집 1호 발간(2003.6) - 제4차 한·불 국제공동세미나 개최(2003.10) - 외부인사 초청 강연(2회) - 경상논문집 제17집 2호 발간(2003.12)

현황

조직

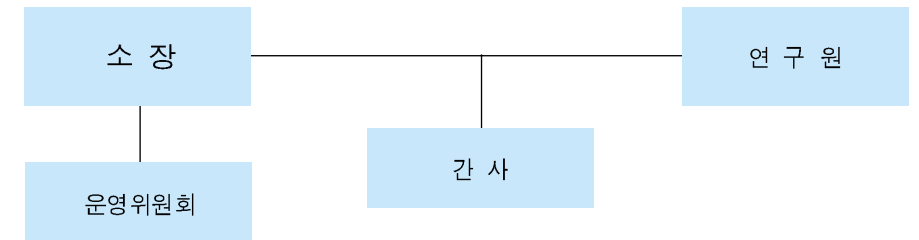

구성·임원

소장 : 김진방 교수

연구원 : 본교 경상대학 전임교원

특별연구원 : 본 연구소의 목적과 사업에 찬동하는 인사 중 운영위원회의 심의를 거쳐 총장의 승인을 얻어 소장이 위촉.

9. 한국학연구소

설립

한국의 역사·언어·문학·사상·민속 등 제분야의 한국학을 과학적으로 연구하고 체계화함으로써 민족문화 발전에 기여하고 나아가 국내외 학회와의 교류를 통하여 세계문화 속에서의 한국학의 중요성과 올바른 위치를 제고하고자 1986년 9월 1일 설립(10월 20일 인가).

주요 사업

- 1) 한국학 국제학술회의 개최
- 2) 한국학 세미나 개최
- 3) 연구발표회와 초청강연회 개최
- 4) 국외 한국학 학자의 현지연구환경 조성
- 5) 한국학분야의 자료수집·조사·평가 및 정리
- 6) 한국학 연구총서의 간행
- 7) 논문집, 자료집 등의 간행
- 8) 기타 부대사업

주요활동 및 업적

1986	- 개소, 초대소장에 尹炳奭 교수 취임 - 간사에 서영대 교수 임명 - 공동연구 「국외 한국인의 역사와 사회·문화에 관한 기초적 연구」 착수 (문교부 학술연구비 700만원 수혜)
1987	- 제1회 한국학 국제학술회의 「국내외에 있어서의 한국학의 현재와 미래」 개최(문교부 학술연구비 1,000만원, 교내연구비 4,189만원 수혜) - 《제1회 한국학국제학술회의 논문집》 간행
1988	- 한국학연구총서 2 《현대사와 역사의식》(김재홍) 간행 - 한국학연구총서 1 《한국설화의 연구》(성기열) 간행 - 제1회 초청학술강연회 개최(중국 高永一 교수)
1989	- 제2회 초청학술강연회(중국 朴文一 교장) - 연구논문집 《한국학연구》 제1집 간행 - 한국학연구총서 5 《한국사와 역사의식》(윤병석) 간행 - 한국학연구총서 4 《한국민속학 연구》(최인학) 간행 - 제3회 초청학술강연회(소련 콘세비치, 체코 프체크 교수) - 한국학연구총서 6 《양잠경험철학의 이두 연구》(이철수) 간행
1990	- 공동연구보고서 《국외 한국인의 역사와 사회·문화에 관한 기초적 연구》 I·II 간행 - 《한국학연구》 제2집 간행

	- 한국학연구총서 3 《한문학 비평론》(정요일) 간행 - 제4회 초청학술강연회 개최(중국 陳之安·丁冠之 교수) - 한국학연구총서 7 《김동인 소설 연구》(윤명규) 간행
1991	- 《한국학연구》 제3집 간행 - 제5회 초청학술강연회(중국 崔洪彬 교수)
1992	- 한국학연구총서 8 《한국소설과 시간의식》(김용성) 간행 - 한국학연구총서 9 《충청북도의 언어지리학》(김충희) 간행 - 《한국학연구》 제4집 간행 - 제6회 초청학술강연회(중국 黃龍國 교수)
1993	- 제7회 초청학술강연회(중국 楊照全 교수) - 《한국학연구》 제5집 간행 - 제8회 초청학술강연회(중국 朴昌旭 교수)
1994	- 《近代韓日佛敎關係史研究》(鄭珖鎬) 간행 - 《國語教育의 研究》(李喆朱) 간행 - 제9회 학술강연회 개최 : 李玉(파리7대학), 朴眞奭(연변대학)
1995	- 인천광역시와 “한국의 開化와 仁川” 학술회의 공동개최 - 제2회 한국학국제학술회의 개최 - 제10회 학술강연회 개최 : 陳振工(중국 南開大) - 《第二回韓國學國際學術會議論文集》 간행 - 韓榮國 교수 제6대 소장 취임.
1996	- 제11회 학술강연회 개최 : 陳振工(중국 南開大) - 연구소 규정 개정 및 임원·연구원 신규위촉 - 제1회 연구발표회 개최 - 《한국학연구》 6·7합집 간행
1997	- 연구원 신규 위촉 - 《한국학연구》 제8집 간행 - 제2회 연구발표회 개최 - 제3회 연구발표회 개최 - 제4회 연구발표회 개최 - 제3회 한국학국제학술회의 개최 : 韓國佛敎思想의 普遍性과 特殊性 - 인천시와 공동으로 “仁川의 文化遺蹟과 保存方案” 학술회의 개최
1998	- 《한국학연구》 제9집 간행 - 제5회 연구발표회 개최 - 제6회 연구발표회 개최 - 《한국학연구》 제10집 간행
1999	- 제7대 韓榮國 교수 취임 - 연구발표회 4회(7·8·9·10회) 개최 - 「강화지역 금석문조사 및 탁본」 수행 - 「강화역사자료 수집」 수행 - 《國語史의 研究》(李喆朱) 간행 - 《韓國佛敎最近百年史編年》(鄭珖鎬) 간행 - 《한국학연구》 제10집 간행

2000	- 연구발표회 및 학술강연회 4회 개최 - 「인천 북부지역 금석문 자료조사 및 탁본」 수행 - 《강화군 역사자료 조사보고서》 간행 - 《한국학연구》제 11집 간행
2001	- 제8대 金文昌 교수 취임 - 연구발표회 및 학술강연회 개최 2회 - '21세기의 한국학 연구방향' 과제 수행
2002	- 제9대 崔元植 교수 취임 - 21세기 한국연구재단 학술연구과제 수행 - 국제학술토론회 및 학술심포지움 각 1회 개최 - 연구발표회 3회 개최 - 초청강연회 2회 개최
2003	- 제3회 월미평화포럼 공동개최 - 학술 심포지움 한국의 관우신앙 개최(2003.6) - 제2회 인천-중국의 날 기념 학술심포지움 공동개최(2003.10) - 《한국학연구》 제 12집 간행(2003.10)

현황

조직

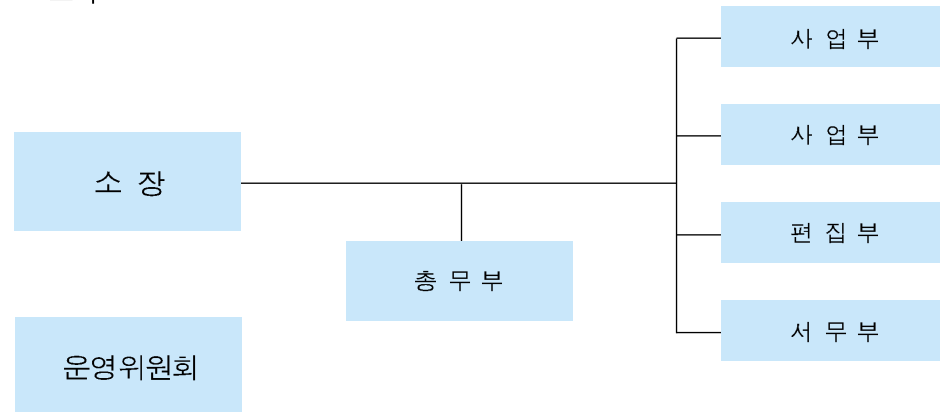

구성·임원

소 장: 최원식 교수

간 사: 김명인

운영위원: 최원식, 박은경, 서영대, 정승철, 김만수, 김영호, 김진석, 윤영천 교수

연구원: 본 대학교 한국학 분야의 전임교원으로 구성하며, 연구활성화를 위하여

본 연구소의 목적에 부합하는 연구원을 추가로 둘 수 있다.

10. 해양과학기술연구소

설립

1987년 3월 1일 해양산업분야와 해양기초과학의 연구를 진작하고 우수한 인력을 양성하며 국가해양개발산업의 기틀을 마련하는 동시에 황해 연구의 국제적 중심역할을 수행하고자 설립(4월 4일 인가)

주요사업

- 1) 해양개발 및 해양환경보전을 위한 연구 및 용역사업 수행
- 2) 국내·외 해양관계회의 개최 및 해양학자 교류
- 3) 해양관계 자료 및 문헌 수집
- 4) 해양관계 자료 및 논문집 간행
- 5) 해양 유관기관 지문
- 6) 해외 해양관계 기관과 협력체계 구축

주요활동 및 업적

1987	- 개소, 초대소장에 李榮喆 교수 취임 - 제1회 초청세미나 개최(이상일 교수) - 제2회 초청세미나 개최(일본 우노 유다카 교수)
1988	- 학술논문집 《황해연구》 제 1권 간행 - 수선형으로부터 어업권 보상을 위한 손해액 조사 전문교육기관으로 지정받음 - 제12회 초청세미나 개최(유신재 박사)
1989	- 《황해연구》 제2권 간행 - 제1차 「국제황해해양과학토론회」 개최(장소: 본교) - 한국전력기술주식회사 연구용역 1과제 수탁
1990	- 《황해연구》 제3권 간행 - 제21회 초청세미나 개최(미국 A. Okubo 교수)
1991	- 제23회 초청세미나 개최(일본 고바야시 구니오, 기타무라 치카라 교수) - 제2차 「국제황해해양과학토론회」 개최(장소: 중국청도) - 《황해연구》 제4권 간행
1992	- 도회종합기술 연구용역 1개 과제(4,000만원) 수탁 - 제26회 초청세미나 개최(일본 하야시 시게이치 교수) - 남양광업 연구용역 1개 과제(2,000만원) 수탁 - (주)근기연구용역 1개 과제(1,500만원) 수탁 - 선진엔지니어링 연구용역 1개 과제(1,500) 수탁

	<ul style="list-style-type: none"> - 과학기술처 연구용역 1개 과제(2년, 13,500만원) 수탁 - 도화종합기술 연구용역 1개 과제(400만원) 수탁 - 경인해사개발 연구용역 2개 과제(12,200만원) 수탁
1993	<ul style="list-style-type: none"> - 선진엔지니어링 연구용역 1개 과제(1,300만원) 수탁 - 한일개발 연구용역 1개 과제(1,000만원) 수탁 - (주)근기 연구용역 1개 과제(1,100만원) 수탁 - 경인해사개발 연구용역 1개 과제(1,000만원) 수탁 - 웅진군청 연구용역 1개 과제(4,300만원) 수탁 - 세일종합기술 연구용역 1개 과제(5,000만원) 수탁 - 《황해연구》 제5권 간행
1994	<ul style="list-style-type: none"> - 한국해사감정 연구용역 1개 과제(2,000만원) 수탁
1999	<ul style="list-style-type: none"> - 송도지역 공유수면 매립사업 사후 환경관리용역(6차) 중 해양생태계 조사 - 수도권 신국제공항건설 사후 환경영향조사(6차) 용역중 해양환경조사 - 수도권 신국제공항건설 사후 환경영향조사(6차) 용역중 저서생물 - 경인운하 건설사업에 따른 어업피해 영향조사 - DSC 영상신호 화질개선 및 소프트웨어 개발연구 - 태안 배양장 개소 - 해양조사선 '인하21호' 취항
2000	<ul style="list-style-type: none"> - 인천광역시 중산지구 공유수면매립조사에 따른 환경영향 조사 - POM/MICOM 비교·검증 - 3차원순환모델에 의한 총질 유속, 수위산출 - 대부도 주변 포락지 조사 평가 - 강화남단 갯벌 습지보호지역 지정 타당성 조사 및 갯벌보전계획 수립 연구 - 갯벌생태계 조사 및 지속가능한 이용방안 연구 - 세계박람회 후보지에 대한 해양환경조사 및 자문 - 인공어초시설 효과조사 실시 - 공유수면 해수 부존량 추정 및 해사채취 영향평가 - 해역이용 협의기준 및 절차연구 - 해양조사선 "인하21호" 총 53차 운항
2001	<ul style="list-style-type: none"> - '최근 해양저서생물 연구의 현황과 전망' 워크샵 개최 - 해양조사선 인하21호 총 47차 운항 - 연구과제수행 9개 과제
2002	<ul style="list-style-type: none"> - 인천국제공항 환경영향조사 용역중 해양생태계, 해양수질, 해양저질, 유수지수질 연구부분 수행 - 전남 다도해 바다목장 대형저서 동물군집 생산력 추정과 먹이망에 관한 연구 - 《The Yellow Sea》 7권 2호(2002. 6), 8권 1호(2002. 12) 발간 - 해양조사선 '인하21호' 운항(38일)
2003	<ul style="list-style-type: none"> - 강화-교동도간 준설관련 해양조사 - 인천 연안역 및 남해가덕도 주변 해역의 해수질 환경조사 - 해양조사선 '인하21호' 총 57회 운항

현황

조직

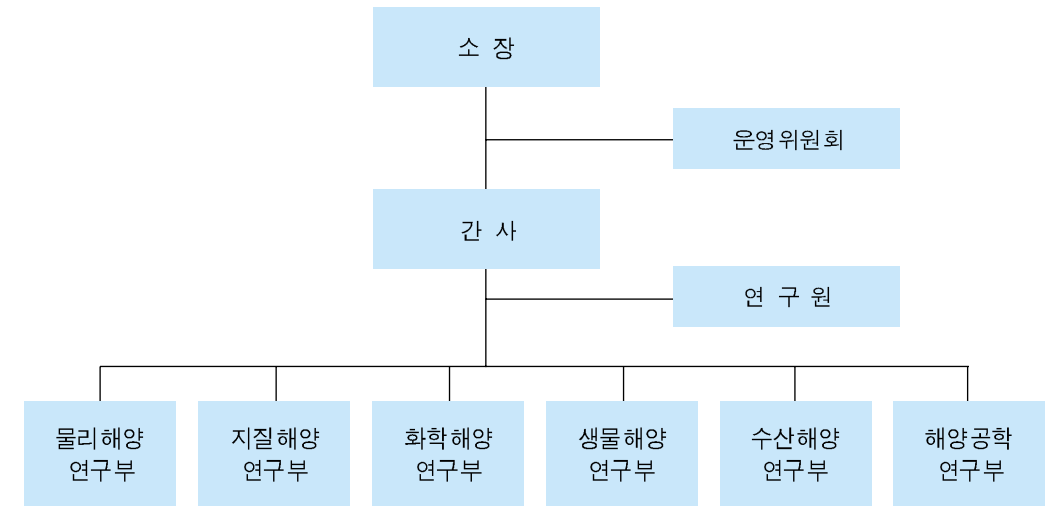

구성·임원

소장 : 박용철 교수

연구원 : 본교 전임교원 중 해양 및 환경관계 전공교원으로 구성.

11. 스포츠과학연구소

설립

1987년 5월 1일 스포츠경기력 향상과 현장적용 체계를 위하여 각종 스포츠 자료를 수집·분석·평가하고 연구·보급함으로써 본 대학교 스포츠 경기력 향상은 물론 한국스포츠 과학화에 기여하고자 설립(4월 4일 인가)

주요사업

- 1) 스포츠경기력 향상과 현장적용 체계를 강화하기 위한 조사, 평가
- 2) 경기력 향상을 위한 연구사업, 보급사업, 교육사업
- 3) 경기력 향상을 위한 과제의 수탁 연구
- 4) 기타 본 연구소의 목적을 달성하기 위한 사업

주요활동 및 업적

1987	- 개소. 초대 소장에 金光晄 교수 취임
1988	- 3개 과제에 연구비 300만원 지급
1989	- 제2대 소장에 金永煥 교수 취임
	- 1개 과제에 연구비 150만원 지급 - 《스포츠 科學研究所 論文集》 제1집 간행 - 《스포츠과학연구소보》 제2집 간행
1990	- 2개 과제에 연구비 150만원 지급 - 《논문집》 제2집 간행 - 제1회 학술세미나 개최(문동규 교수 외 2명) - 제2회 학술세미나 개최(박성순 교수 외 2명) - 《스포츠과학연구소보》 제3호 간행
1991	- 제3대 소장에 文正玉 교수 취임 - 2개 과제에 연구비 150만원 지급 - 《논문집》 제3집 간행 - 제3회 학술세미나 개최(남상남 교수 외 1명) - 제4회 학술세미나 개최(최세진 교수 외 3명)
1992	- 1개 과제에 연구비 150만원 지급 - 《논문집》 제4호 간행 - 제5회 학술세미나 개최(김경숙 교수 외 2명) - 제6회 학술세미나 개최(강재성 교수 외 1명)
1993	- 제4대 소장에 河永俊 교수 취임 - 《논문집》 제5호 간행
1994	- 《논문집》 제6호 간행
1995	- 제5대 崔世鎭 교수 취임
1997	- 제6대 秋健二 교수 취임
1999	- 제7대 韓基勳 교수 취임 - 《스포츠과학연구소 논문집》 제12집 발간 - 인천광역시 중·고등학생 체격·체력검사 - 학술논문 DB구축사업 참여
2000	- 학술세미나 개최: 21세기를 향한 체육교과 교육의 이론과 실제
2001	- 제8대 河永俊 교수 취임 - 《스포츠과학연구소 논문집》 제13집 발간(2001. 12) - 학술세미나 개최: 21세기에 있어서 스포츠가 삶의 질 향상에 미치는 영향 - 인천광역시 중·고등학생 체격·체력검사
2002	- 《스포츠과학연구소 논문집》 제14집 발간 - 인천광역시 중·고등학생 체격·체력검사 - 학술세미나 개최: 체육교육의 새 패러다임
2003	- 제9대 趙美惠 교수 취임 - 스포츠과학연구소 논문집 제15집 발간 - 인천광역시 중·고등학생 체력·체격 검사 - 학술세미나 개최(삶의 질 향상을 위한 체육의 발전방향)

현황

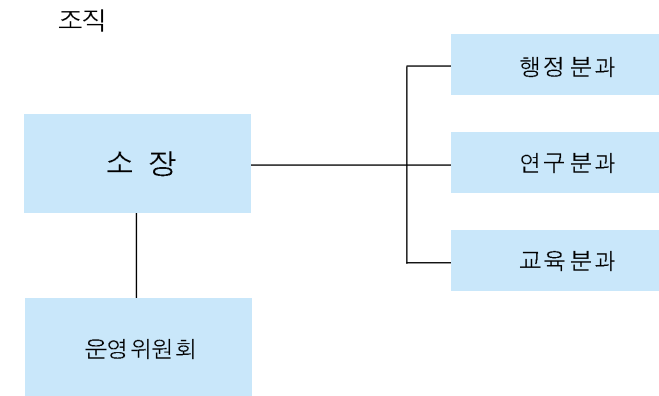

구성·임원

소 장 : 조미혜 교수

운영위원 : 송인갑, 추건이, 조미혜, 오수학, 김우성, 김광희 교수

연구원 : 본교 체육분야 전임교원 및 객원교수로 구성.

12. 의약품독성연구소

설립

1987년 9월 1일 의약품의 효과, 특성 및 안정성에 대한 기초연구와 평가방법 개발, 그리고 독성학 분야의 전문 인력 양상을 목적으로 설립(1988년 12월 1일 인가)

주요사업

- 1) 의약품 代謝에 관한 연구
- 2) 의약품 안전성에 대한 임상실험
- 3) 임상 독성학의 연구 및 안정성 평가방법 개발
- 4) 원료약제의 혈중 농도 측정
- 5) 임상시료 분석
- 6) 신약 개발에 관한 연구
- 7) 신개발 의약품의 독성실험 및 안전성 평가
- 8) 독성학 전문인력의 교육 훈련
- 9) 국내의 유관 기관과의 자문 및 협력 체계 구축

주요활동 및 업적

1987	- 개소 초대 소장에 車英男 교수 취임
1988	- 1개 과제에 유한양행 지원 연구비(500만원) 수탁
1989	- 2개 과제에 교내연구비(500만원) 수혜 - 1개 과제에 한국과학기술원 지원 연구비(500만원) 수혜 - 1개 과제(공동연구)에 교내연구비(800만원) 수혜 - 4개 과제에 교내연구비(1,100만원) 수혜
1991	- 1개 과제(3년 공동연구)에 세포분화센터 지원 연구비(2,400만원) 수혜
1992	- 1개 과제(3년 공동연구)에 보건사회부 지원 연구비(2,000만원) 수혜 - 1개 과제(2년에 학술진흥재단 지원 연구비(1,900만원) 수혜
1993	- 1개 과제에 교내연구비(300만원) 수혜 - 1개 과제에 보건사회부 지원 연구비(500만원) 수혜 - 1개 과제에 과학기술연구원 지원 연구비(1,000만원) 수혜
1994	- 정부출연기관으로부터 연구용역 1개 과제(1,000만원) 수탁
1999	- 연구과제 수행 - 논문발표
2001	- 한국의과학연구소와 동등연구과제 수행 : 천연물 단회 독성시험 및 물질분리
2002	- 벤처기업 의뢰 장기 연구계약(2002~2010) 및 1년차 연구 완료
2003	- 벤처기업 의뢰 장기 연구계약(2003~2010) 2차년도 연구수행 완료

현황

조직



구성·임원

소 장: 노형근 교수

연구 원 : 본교 전임교원으로 연구소 사업에 부합하는 전공을 지닌 교원 중 소장이 위촉하는 교원으로 구성.

13. 고분자연구소

설립

1990년 12월에 고분자 신소재에 대한 기초 및 개발 연구와 기술인력을 양성하여 산학협동을 통한 고분자과학 및 고분자공업의 진흥에 기여하고자 설립(10월 22일 인가).

주요사업

- 1) 고분자 신소재의 기초 및 개발 연구
- 2) 고분자 관련 연구 및 기술용역사업
- 3) 고분자관련 공장 기술지도
- 4) 고급기술인력 양성
- 5) 고분자에 관한 강연회, 세미나 개최
- 6) 고분자재료에 대한 의뢰 분석 및 실험
- 7) 고분자 학술지 및 기술지 간행
- 8) 고분자 과학 및 기술에 관한 국제교류

주요활동 및 업적

1991	- 개소 초대 소장에 盧益三 교수 취임 - 제1회 학술세미나 개최(조재영 박사) - 제2회 학술세미나 개최(조동환 박사) - 제3회 학술세미나 개최(이영철·허영수 박사) - 학술진흥재단, 대한페인트, 동성화학으로부터 4과제 연구비(9,913만원) 수혜
1992	- 제4회 학술세미나 개최(김양국 박사) - 제5회 학술세미나 개최(미국 R. Sabvey 박사) - 제6회 학술세미나 개최(송현훈 박사) - 제7회 학술세미나 개최(정동준 박사)
1993	- 제2대 소장에 李東宙 교수 취임 - 제8회 학술세미나 개최(일본 N. Takshi 교수, 윤희창 박사) - 1과제 지원연구비(600만원) 수혜 - 1과제 지원연구비(600만원) 수혜 - 제9회 학술세미나(일본 梶原鳴雪 교수)
1994	- 기업체로부터 연구용역 1과제(600만원) 수탁
1995	- 제3대 馬錫一 교수 취임
1997	- 제4대 崔榮鎭 교수 취임
1999	- 제5대 尹鎭山 교수 취임 - SCI급 논문 45편 발표 - 강연회 및 세미나 18회 개최

	- 고분자과학에 관한 국제교류로 미화학회(ACS) 참여논문 6편 발표 - 고급기술인력양성과정으로 박사3명 배출
2000	- SC급 논문 81편 발표 - 강연회 및 세미나 18회 개최 - 고분자과학에 관한 국제교류로 미 화학회(ACS) 참여논문 15편 발표 - 고급기술인력양성과정으로 박사4명 석사21명 배출
2001	- 제6대尹鑣山 교수유임 - SC급 논문 53편 발표 - 강연회 및 세미나 13회 개최 - 고분자과학에 관한 국제교류로 미화학회(ACS) 참여논문 6편 발표 - 고급기술인력양성과정으로 박사3명, 석사 14명 배출
2002	- SC급 논문 발표 51편 - 강연회 및 세미나 9회 개최 - 고분자과학 국제교류 : 미화학회(ACS) 참여논문 6편 - 고급기술인력 양성, 배출 : 박사3명, 석사 14명
2003	- SC급 논문 발표(79편) - 강연회 및 세미나 개최(6회) - 고분자과학 국제교류(참여논문 45편)

현황
조직

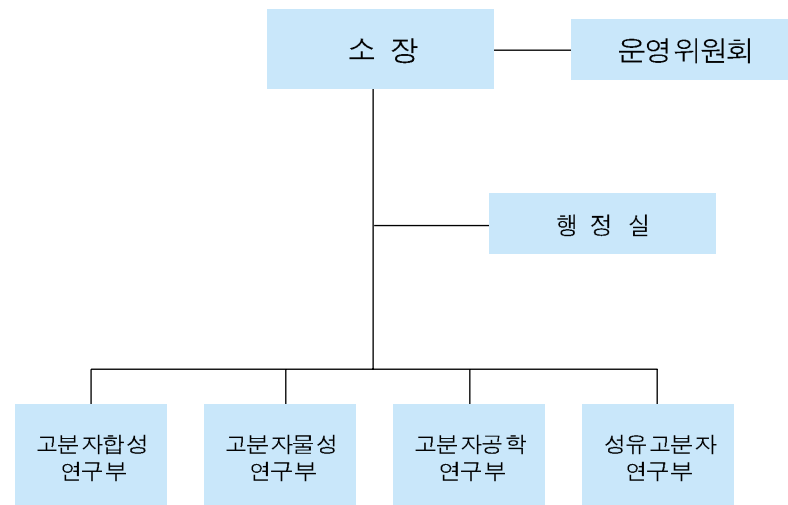

구성·임원

소장 : 김철희 교수

운영위원 : 김철희, 이한섭, 윤진산 교수

연구원 : 본교 전임교원중 고분자공학 전공 관련 교원과 객원교수,
박사후과정 연구원 및 박사과정 학생으로 구성.

14. 소재연구소

설립

1990년 12월에 소재에 관한 기초 연구를 수행하며 응용기술을 개발하여 소재산업의 선진화에 기여하기 위하여 설립(10월 22일 인가).

주요활동

- 1) 국가 및 유관기관으로부터 수탁한 연구를 산학협동 및 학제간 공동연구로 수행
- 2) 소재관계 심포지움, 국내외 전문가 초청 세미나 개최
- 3) 금속재료, 복합재료, 세라믹재료, 전기·전자재료의 제조공정 개발과 재료 물성규명

주요활동 및 업적

1991	- 15건의 과제를 23,800만원의 연구비를 받아수행 - 경인지역 소재심포지움을 개최
1994	- 경인지역 소재 관련 업체들의 실태조사와 소재 관련 종합심포지움 및 초청강연회 개최 등을 준비. - 기업체로부터 연구용역 6개 과제(14,900만원을 수탁·수행.
1999	- 한국학술진흥재단 '99중점연구소 지원사업 수행 - 학술세미나 16회 개최
2000	- 한국학술진흥재단 중점연구소 지원사업 수행 - 학술세미나 20회 개최 - 국제학술세미나 개최 - 연간 SC논문 100여편 발표
2001	- 한국학술진흥재단 중점연구소 지원사업 수행 - 학술세미나 21회 개최 - 연간 SC논문 100여편 발표
2002	- 산·학공동연구 수행 : 12건 - 학술세미나 22회 개최 - 나노구조제어에 의한 신기능성 재료개발에 관한 논문발표 : SC급 22편, 비SC급 3편
2003	- 한국학술진흥재단 중점연구소 지원 계속 과제 3단계 선정 - 나노구조제어에 의한 신기능성 재료 개발에 관한 학술실적(30편) - 학술세미나 개최(18회) - 산·학 공동연구실적(15건)

현황

조직

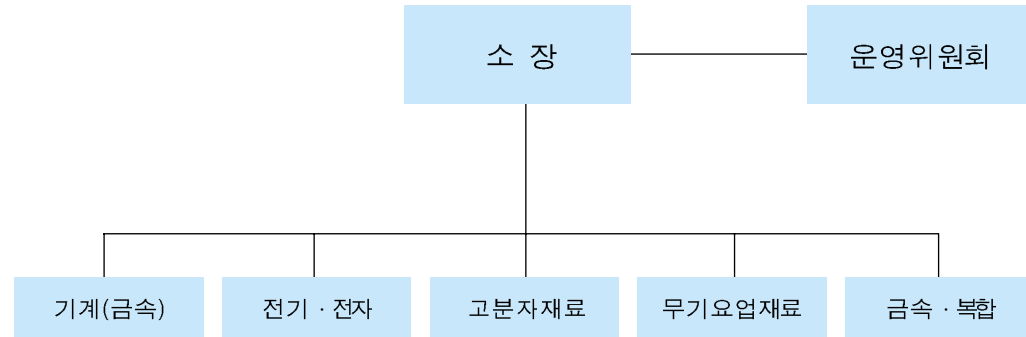

구성·임원

소 장: 이종무 교수

연구원: 본교 전임교원 중 소재 전공 관련 교원으로 구성

15. 컴퓨터 과학응용연구소

설립

1990년 12월에 컴퓨터과학 및 응용에 관련된 학문의 기초 및 개발 연구와 기술인력을 양성하여 컴퓨터과학 및 관련산업의 진흥에 이바지하고자 설립(10월 22일 인가)

주요사업

- 1) 컴퓨터 과학의 기초 및 개발 연구
- 2) 컴퓨터과학응용연구 및 기술 용역사업
- 3) 컴퓨터 관련 기술교육 및 지도
- 4) 고급 전문인력 양성
- 5) 컴퓨터과학 및 응용에 관한 강연회, 세미나 개최
- 6) 컴퓨터과학 및 응용에 관한 학술지, 기술지간행
- 7) 컴퓨터과학 및 응용에 관한 국제교류

주요활동 및 업적

1991	- 한국전자통신연구소로부터 연구용역(4,700만원) 수탁 - 한국비티컴퓨터로부터 연구용역(5,000만원) 수탁 - 한국IBM으로부터 연구용역(20,000만원) 수탁 - 나우정밀로부터 연구용역(43,000만원) 수탁 - 대능산업으로부터 연구용역(5,590만원) 수탁
1992	- 나우정밀로부터 연구용역(7,058만원) 수탁 - 한국전자통신연구소로부터 연구용역(1,200만원) 수탁 - 한국정원시스템으로부터 연구용역(13,230만원) 수탁
1993	- 나우정밀로부터 연구용역(5,739만원) 수탁 - 한국전자통신연구소로부터 연구용역(2,783만) 수탁 - 영진공사로부터 연구용역(525만원) 수탁 - 무영종합건축으로부터 연구용역(52,500만원) 수탁 - 한국건설기술연구원으로부터 연구용역(720만원) 수탁 - 아이·디·씨·텍으로부터 연구용역(3,150만원) 수탁 - 충북대학교로부터 연구용역(1,430만원) 수탁 - 인천시 교육청으로부터 연구용역(800만원) 수탁 - 코스트로부터 연구용역(5,250만원) 수탁 - 대신건설로부터 연구용역(9억원) 수탁 - 태창컴퓨터로부터 연구용역(15,000만원) 수탁
1999	- 산학협동연구과제 수행(11개 과제)
2002	- 산학협동연구과제 수행 - 고급인력 양성 배출: 박사1명, 석사26명 - SC급 논문발표
2003	- 생체인식연구 관련 학회 참석 및 세미나 수행(5회) - 컴퓨터과학응용연구소 논문지 발간 준비 - 국내외 학술대회 참가 및 논문발표(10건)

현황

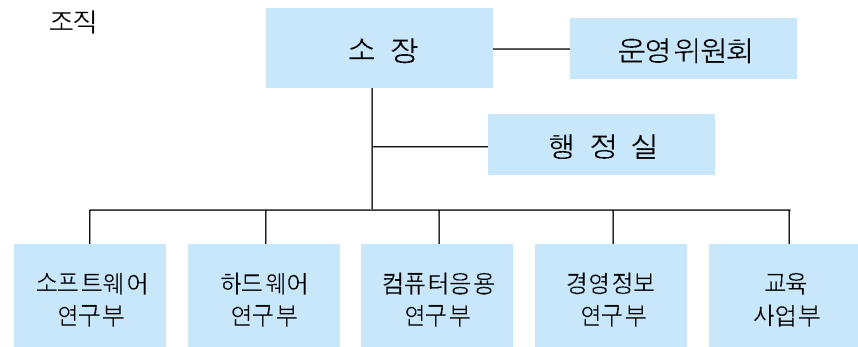

구성·임원

소장: 이필규 교수

운영위원: 윤광섭, 이균하, 유원희, 이정현, 유형선, 유상봉, 이필규, 한경숙, 이주홍, 신병석, 김유성, 김기창 교수

연구원: 본교 전임교원 중 컴퓨터와 연결된 학문을 전공하는 교원과 객원교수 및 박사후 과정 연구원으로 구성

16. 정보전자공동연구소

설립

1992년 7월 1일 정보화 사회가 요구하는 정보전자 기술에 관련된 기초연구 및 실용연구를 수행하고, 우수한 인재의 양성과 산업체에 대한 기술지원을 목적으로 설립(6월 10일 인가).

주요사업

- 1) 정보전자 기술의 연구 개발
- 2) 학·연·산간의 협력체제 강화
- 3) 석사 및 박사과정 학위논문 연구 지도
- 4) 연구기기의 공동 활용 및 서비스
- 5) 연구문헌, 정보의 공동활용 및 제공
- 6) 수탁 교육 및 기술 교육 기회 제공
- 7) 각종 세미나, 워크샵, 심포지엄 개최
- 8) Post Doc. 활용 및 연수
- 9) 국제 연구협회
- 10) 기타 연구소의 목적에 부합한 사업

주요활동 및 업적

1992	- 만도기계로부터 2,900만원 연구수탁
1993	- (주)태훈과 한국전기연구소로부터 각각 2,217만원과 1,200만원 연구수탁
1999	- 위탁연구과제 수행(5개 과제)
	- 논문발표 35편(논문지 18편, 학술대회 17편) - 세미나 4회 개최 - 국제협력(해외단기연구 2개 과제)
2001	- 산학협동수행 - 학술행사 4회 개최 - 발표논문 33편
2002	- 연구세미나 개최 : 6회 - 연구소 소식지 발행 : 2회 - 청소년 전자캠프 개최 - 논문발표 - 졸업논문경연대회 개최
2003	- 정부 및 산업체 연구과제 13건(2억5천만원) 수행 - 전자전기공학부 교수세미나 지원 - 세미나 개최(4회) - 청소년 대상 전자캠프 개최 - 학부 및 대학원 학생회 학술활동 지원

현황

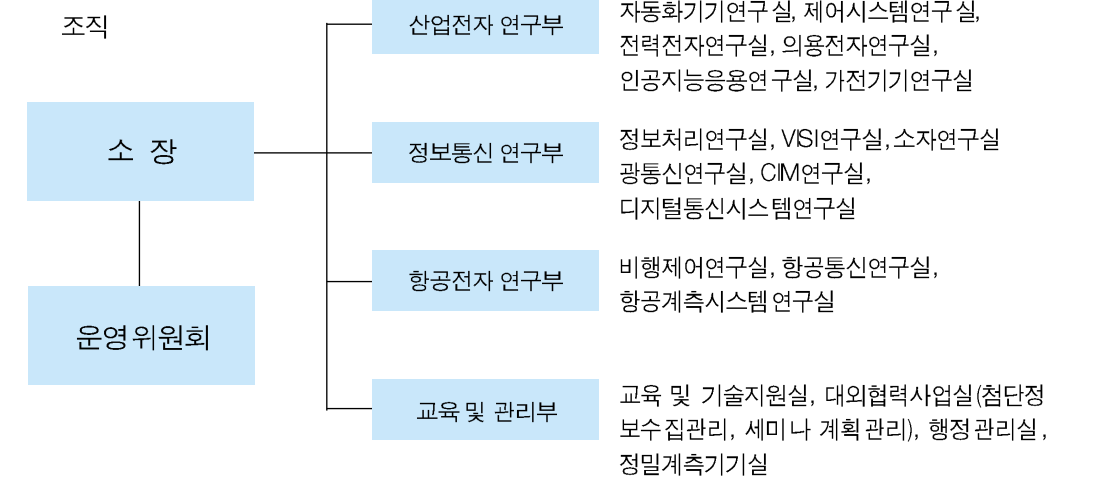

구성·임원

소장: 최상방 교수

운영위원: 정동석, 윤광섭, 허창수, 최상방, 이천 교수

연구원: 본교 전임교원 중 정보·전자공학전공 관련 교원과 교외의 관련 교수, 박사후 연구과정생 등으로 구성.

17. 환경연구소

설립

1992년 7월 1일 환경오염, 오염물질발생 제어 및 처리, 환경경제, 환경법과 환경위생 등 환경문제 전반에 대한 체계적인 연구를 수행함으로써 공공기관의 환경오염통제 관련 정책 수립에 기여하고, 또한 정부와 기업에 관련 전문지식과 기술제공을 목적으로 설립(6월 10일 인가).

주요사업

- 1) 환경관련 연구 및 기술 용역사업 수행
- 2) 산업체 및 타 연구소들과의 공동연구 수행
- 3) 환경분야 고급 전문인력 양성
- 4) 환경에 관한 강연회와 세미나 개최
- 5) 환경에 관한 학술지 및 기술지 간행
- 6) 환경에 관한 국제교류
- 7) 기타 본 연구소의 사업목적에 필요한 사업

주요활동 및 업적

1992	- 4개 과제 2,600만원 연구용역 수행
1993	- 한·불 공동학술세미나의 개최(1993. 5) - 13개 과제 9,950만원 연구용역 수행
1994	- 인천시 환경보전을 위한 자문 - 환경처 및 KIST와의 협조체제 구축 - (주)한화, (주)코스트로부터 수탁한 2개 과제 연구를 수행
1999	- 가좌하수종말처리장 증설공사(2차) 기본 및 실기설계 중 P1a플랜트 운영분석 연구 - 악취 8물질 배출농도에 관한 조사연구 - 외부연사 초청세미나 4회 개최
2000	- 인천국제공항 중수처리시설에 관한 조사연구 외 3과제 수행 - 외부연사 초청세미나 9회 개최
2001	- 연구과제 13건 수행 - 논문발표 30건(국내 20건, 국외 10건) - 세미나 1회 개최 : 미국 Georgia Tech Yiacummi 교수
2002	- 산학연 위탁연구과제 17건 수행 - SCI, 국내학술지 및 저서에 연구결과물 발표 5편 - 국내 특허출원 및 등록 4건 - 학술세미나 개최(발표 : Perry L. McCarty, Stanford Univ)
2003	- 특허 출원(2건), 특허 등록(2건), 실용신안 등록(1건) - 학술연구발표회 논문상 - 우수포스터상 수상

현황

조직

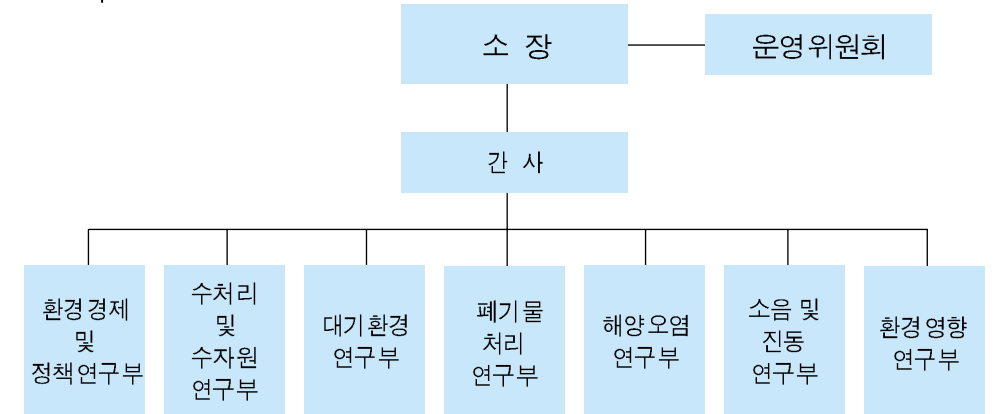

구성·임원

소 장 : 임성삼 교수

간 사 : 배재호 교수

운영위원 : 김창부, 서형준, 배재호, 임성삼, 조석연, 황용우, 김건홍, 박용철 교수

연구원 : 본교전임교원 중 환경 관련분야를 전공하는 교원과 객원교수,

박사후과정 연구원, 석박사과정 대학원생으로 구성

18. 경영연구소

설립

1992년 9월 1일에 경영활동의 주체인 기업조직을 대상으로 한 학문적, 산학협동적, 실천적 연구활동을 수행함으로써 산학공동 프로젝트 및 경영학분야 학술연구의 활성화를 목적으로 설립(6월 10일 인가).

주요사업

- 1) 정기적인 연구논문집의 발간
- 2) 경영학 관련 제반자료 및 정보의 수집
- 3) 산학협동적 연구세미나 개최
- 4) 산학협동적 연구프로젝트 추진
- 5) 산·학·관 협동 교육훈련
- 6) 우수논문에 대한 지원 및 포상
- 7) 국내외 연구활동의 교류 및 협력

주요활동 및 업적

1992	- 2개 기업의 장기 경영전략 수립 - 2개 기업의 능력주의 인사체계 도입 수행
1993	- 1개 기업의 경영정보 시스템 구축 - 1개 기업의 산업교육 훈련 수행 - 경영학 관련 정보(ABI 등)의 수집 - 산학협동 연구세미나 준비 등을 수행
1994	- 2개 기업의 연구용역 2개 과제를 수탁
1999	- 《경영논집》 제6집 제1호 및 제2호 발간 - 세미나 개최 : 글로벌시대의 조직경영 패러다임 - 국제학술세미나 개최 - 산학협동 교육훈련(MDP) 3회 실시 - 정보통신연구진흥원 프로젝트 수행
2000	- 《경영논집》 제7집 제1호 발간
2001	- 논문집 발간 - 제1차 한-몽골 학술세미나 개최 - 학술경영포럼 개최 - 정보통신연구진흥원 프로젝트 수행
2002	- 장기적인 마스터플랜 논의 및 실행계획 작성
2003	- 경영논집 제9권 1호 발간 - 신입교수 초빙세미나 개최 - 중소기업청 EP프로그램 제안서 - 연구소 이전(벤처관 317호) - 대학원 연구공간 제공

현황

조직

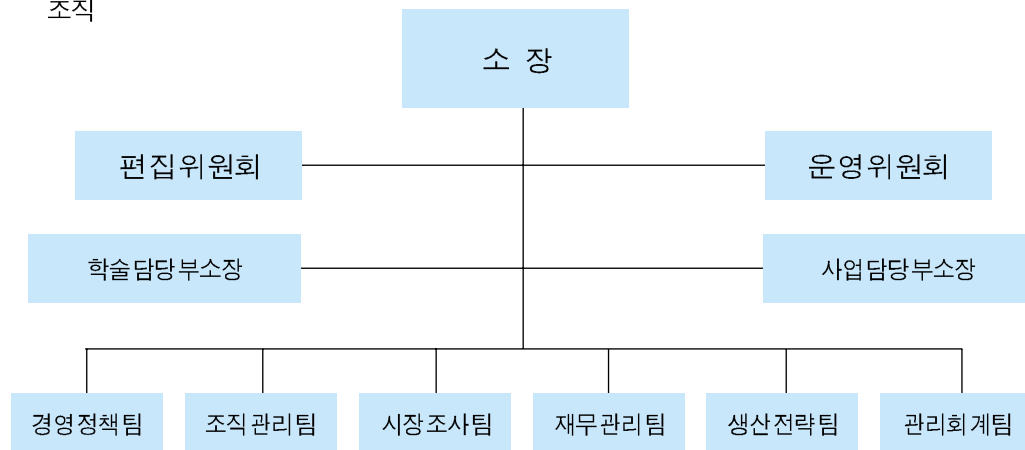

구성 : 임원

소 장 : 성기성 교수

운영위원 : 장익환, 정재훈, 윤금상, 안광호, 박기찬, 성기성, 김연성, 서우중 교수

연구원 : 본교 전임교원 중 경영계열 전공 관련 교원으로 구성.

19. 교육연구소

설립

1994년 3월 1일 우수한 교사 양성을 위한 교육의 이론과 실제에 대한 연구를 수행하고자 설립(2월 26일 인가).

주요사업

- 1) 연구논문집 발간(연1~2회)
- 2) 학술발표회 개최
- 3) 중등교사들을 중심으로 교과교육과 교직에 관한 현장 연구발표회 개최
- 4) 지역사회의 교육 유관기관의 교육프로젝트를 위임받아 연구
- 5) 국내외 교육관련 연구소와 교육정보, 자료 등을 교류
- 6) 장기적인 전망에서 교육연구의 분야를 확장

주요활동 및 업적

1999	- 《인하교육연구》 제5호 발간 - 연구발표회 및 세미나 17회 개최 - 교육정보 및 자료교류
2000	- 《인하교육연구》 제6호 발간 - 연구발표회 및 세미나 17회 개최 - 다수의 교육정보 및 자료교류
2001	- 《인하교육연구》 제7호 발간 - 연구발표회 및 세미나 10회 개최 - 다수의 교육정보 및 자료교류
2002	- 《인하교육연구》 발간 - 교육정보 및 자료교류(국내 30개 대학)
2003	- 《인하교육연구》 제9호 발간 - 《인하협동교육연구》 제1호 발간 - 각 과별 특강 및 세미나 개최 지원(25회) - 국내 대학연구소와 자료 교환

현황

조직

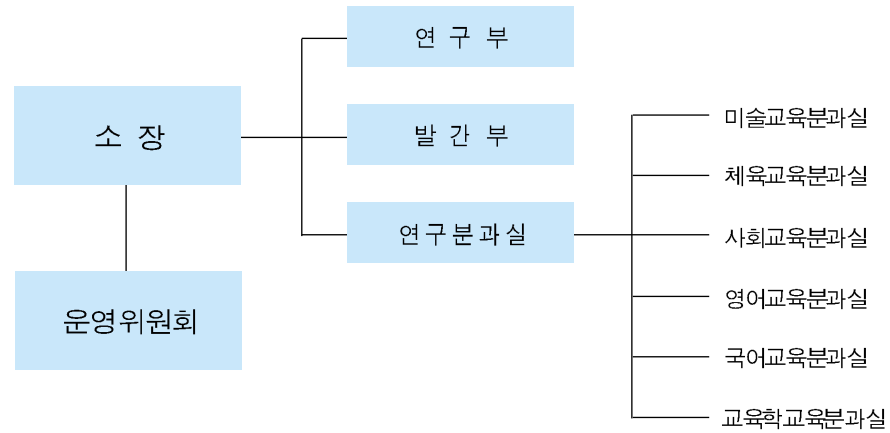

구성·임원

소장: 조도근 교수

운영위원: 문무영, 이소영, 조미혜, 강현주, 조도근, 이기우, 박영신 교수

연구원: 본교사범대학 전임교원으로 구성.

20. 생활과학연구소

설립

1994년 3월 1일 사회의 고도산업화로 인한 생활양식의 급격한 변화로 아동, 가족, 소비자, 주생활, 의생활, 식생활 등의 여러 분야에서 야기되는 문제들을 과학적으로 접근 해결하고자 설립(2월 26일 인가).

주요사업

- 1) 학술용역 연구지원
- 2) 학술세미나 개최
- 3) 연구논문집 발간
- 4) 지역사회 봉사 및 계몽 교육사업
- 5) 연구자료 수집·정리 및 교육자료 제작
- 6) 생활정보상담센터 운영

주요활동 및 업적

1999	- 춘계학술대회 개최 : 고객만족경영의 실현과 소비자복지 - 국제학술대회 개최 : 실업위험 대비를 위한 소비자 재무상담 - 추계학술대회 개최 : 영유아기 발달에 대한 생활과학적 접근 - 생활과학연구소 논문집 제6집 발간 - 학술세미나 16회 개최
2000	- 춘계학술대회 개최 - 추계학술대회 개최 - 생활정보상담 : 체형관리를 위한 정보습득 외 8건 - 학제간 공동연구 1과제 수행 - 학술세미나 22회 개최
2001	- 춘계학술대회 개최 - 추계학술대회 개최 - 학술세미나 개최 18회 - 국제교류협정 체결 : 벨리루시아문화대학 - 학제간공동연구 수행
2002	- 춘계학술대회 개최 - 학술세미나 32회 개최 - 생활정보센터 상담(181건) - 국제학술포럼 : E-CONSUMER의 현재와 미래
2003	- 춘계학술대회 개최 - 추계학술대회 개최 - 학술세미나 개최(39회) - 한국학술진흥재단 우수연구교수 선정(최수빈 교수) - 생활정보상담센터 상담(522건)

현황

조직

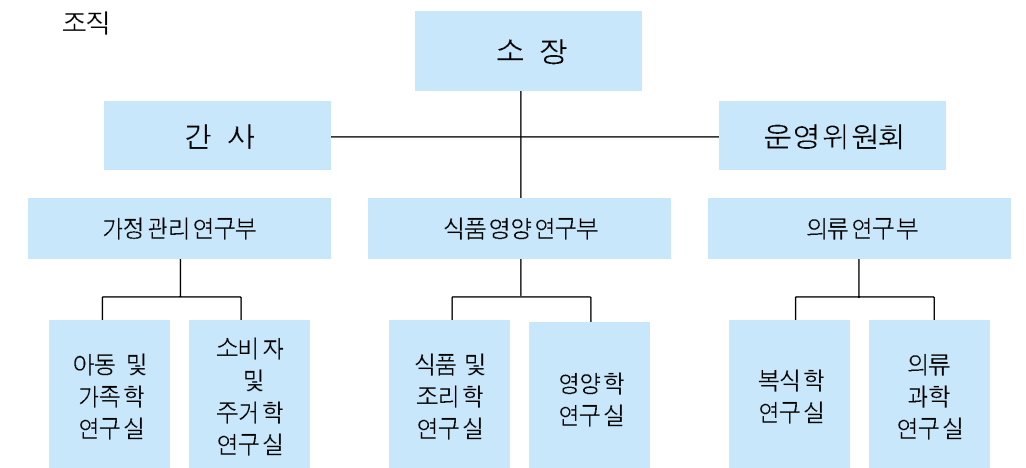

구성·임원

소장: 천종희 교수

운영위원: 오선주, 니영주, 장경자, 김영아 교수

연구원: 본교 가정대학 전임교원 및 객원교수, 연구교수 박사후과정 연구원으로 구성.

21. 선박해양공학연구소

설립

1994년 3월 1일 조선해양공학분야의 핵심기술의 기초를 형성하고, 연구개발업무에 종사할 고급기술인력을 양성하여 조선해양공학기술의 국제경쟁력을 강화하고 해양산업의 수요를 대비하고자 설립(2월 26일 인가).

주요사업

- 1) 해상운송의 주역이 될 차세대 선박개발 및 실용화를 위한 연구
- 2) 해저자원의 개발과 해양공간 이용에 관련된 기술개발을 위한 연구
- 3) 선박 및 해양시스템의 설계 및 건조기술 고도화를 위한 연구
- 4) 대학원석·박사과정의 활성화를 통한 고급 산업기술인력의 양성
- 5) 산·학·연 공동연구에 의한 대단위 연구개발사업의 수행
- 6) 기타 위 각호의 사업과 관련된 사업

주요활동 및 업적

1994	- 연구용역 3과제 수탁
1999	- 전문가 초청강좌 개최 - '조선 신기술 실용화' 세미나 개최 - 연구용역 2개 과제 수행
2002	- 교육부 교과서 편찬사업 - 해외 전문가 초청 세미나 개최 - 국내 전문가 초청 세미나 개최
2003	- 연구논문 발표(20편)

현황

조직

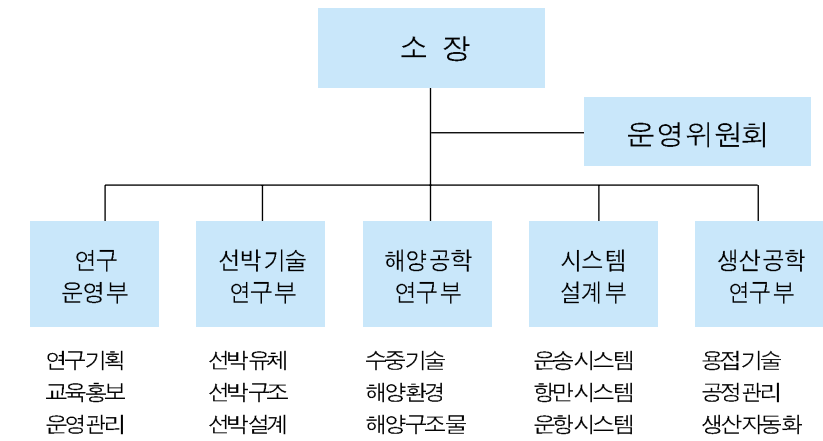

구성·임원

소 장 : 이승희 교수

연구 원 : 본교선박해양학전공 관련 전임교원으로 구성.

22. 법학연구소

설립

법의 이론과 실제에 관한 연구 및 그 결과의 발표와 보급을 통하여 한국의 법학교육과 법률문화의 향상·발전에 기여하고 아울러 법률구조사업 등을 통하여 국민의 인권옹호에 이바지하기 위해 1999년 12월 15일 설립.

주요사업

- 1) 법학분야 중요문제의 연구
- 2) 국내외 연구기관과의 협조·교류
- 3) 각종 연구사업의 추진 등 산·학·연 협력연구
- 4) 법학교육의 연구·보급
- 5) 학술강연회, 연구발표회, 학술대회의 개최
- 6) 학술서, 학술지의 간행, 연구자료의 수집·활용
- 7) 외국법률가의 초빙 및 연구원의 해외파견
- 8) 기타 본 연구소의 목적을 달성하기 위한 사업

주요활동 및 업적

1999	- 제1회 인하법학 학술Forum 개최 - 학술지 《법학연구》 창간호 발간 - 제2회 인하법학 학술Forum 개최 - 학술지 《법학연구》 제2집 발간
2000	- 학술지 《법학연구》 제3집 발간 - 법학학술포럼 개최 - 벤처 및 지적재산권포럼 개최 - 외부인사 초청특강 개최(4회)
2001	- 《법학연구》 제4집 발간 - 지적재산권포럼 2회 개최 - 외부인사 초청특강 개최(2회)
2002	- 한일 국제민사소송법연구회 개최 - Joseph Neary 교수(영국 Warwick대학) 초청 강연회 - 법학연구소 논문집 발행
2003	- 세미나 후원(1건) - 제7차 학술포럼 개최 - '법학연구' 제6집 발간

현황

조직

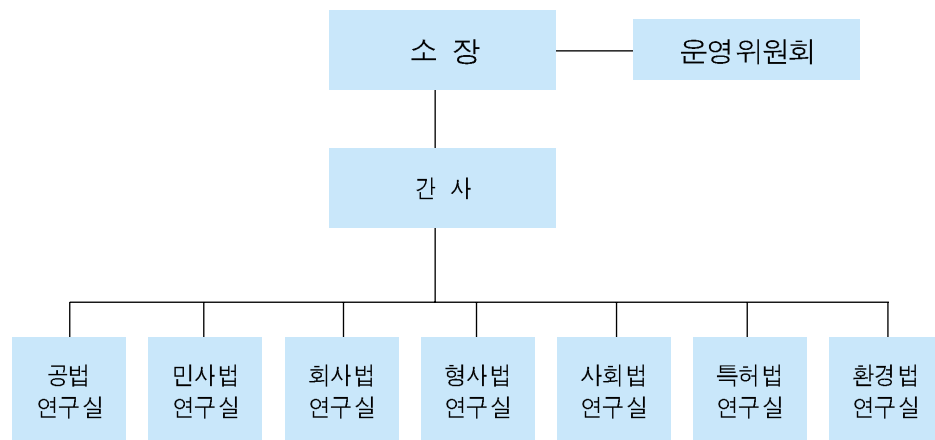

구성·임원

소장: 박익환 교수

간사: 이경주 교수

운영위원: 이경주, 김병일, 임성권, 최흥섭 교수

연구원: 연구원은 본 대학교 법학부 전임교수로 하며, 특별연구원은 본 연구소의 목적과 사업에 찬동하는 인사로 운영위원회의 심의와 소장의 추천으로 총장이 위촉.

23. 의과학연구소

설립

의과학 각 분야에 관한 연구를 수행하고 임상에 적용함으로써 기초 및 임상과학 발전에 기여하고 지역사회에 양질의 의료서비스를 제공하기 위하여 1996년 7월 1일 설립.

주요사업

- 1) 의과학 각 분야의 연구 및 조사
- 2) 외부로부터 위촉된 연구과제의 수용
- 3) 지역사회에 대한 의학지식을 제고시키기 위한 특별프로그램 운영
- 4) 간행물의 발간, 연구발표회, 강연회 및 강습회 개최

주요활동 및 업적

1996	- 연구소 설립
1997	- 초대 연구소장에 정평림 교수 부임
1998	- 운영위원 임명
1999	- 공동연구장비 1차년도 집행 (원심분리기외 34개 품목) - 제6회 의학교육세미나 개최 - 제3회 간호학과 학술심포지움 개최 - 의학세미나 6회 개최 - 인하의대 학술지 발간(제5권 2호 및 제6권 1호) - 연구과제 수행(2개 과제) - 정석빌딩 B동 501호로 연구소 이전 - 생명과학연구실 개소
2000	- 규정 개정 및 조직 재편성 - 학술심포지움 개최 - 방사선동위원소실 개소 - 공동연구장비 2차년도 집행 (고속원심분리기외 68개 품목)
2001	- 공동연구장비 3차년도 집행(Confocal Imaging System) - 제8회 의학교육세미나 개최 - 간호학과 학술심포지움 개최 - 의학세미나 개최 8회 - 연구과제 수행
2002	- 공동연구장비 4차년도 도입 및 대학지원금 집행완료 - 고기장비 운영 훈련 - 방사선작업종사자 위탁교육훈련 및 점검 - 연구시설 및 공간 대여
2003	- SRC 연구공간 및 기지 통합 - 연구회 구성(6개) - 세미나 개최(2회)

현황

조직

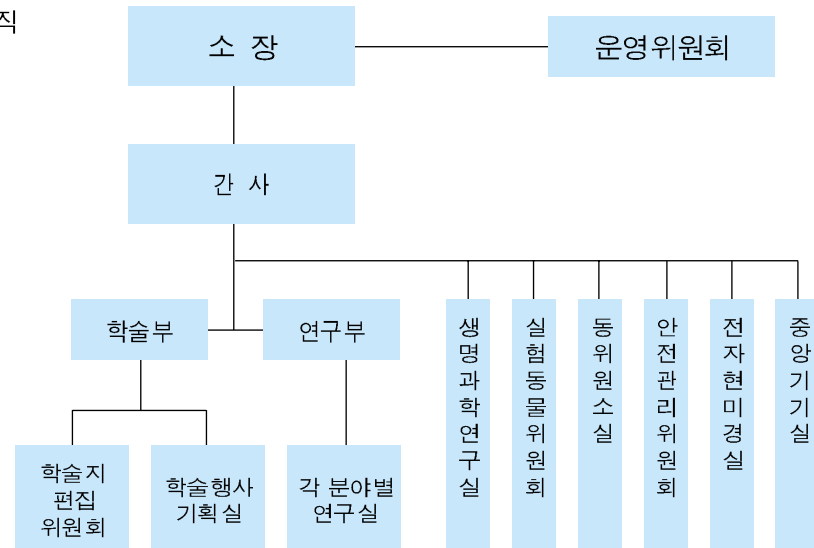

구성·임원

소장: 김중욱 교수

간사: 박윤규 교수

운영위원: 서창국, 박인선, 김중욱, 박윤규, 박금수, 서준규, 강민희, 김철수, 노형근 교수

연구원: 본 대학교의 전임강사 이상의 교원으로 구성하되, 연구소의 활성화를 위하여 본 연구소의 목적에 부합한 전공관련 국내·외 과학자를 연구원으로 둘 수 있다.

24. 기계기술공동연구소

설립

기계공학과 연구자원을 접목시켜 경인지역 기계관련 산업의 경쟁력을 극대화시킴으로써 국가경제발전에 일조하고, 동시에 대형 국채고가채를 유치하고 기계분야 관련 고급 연구인력 저변확대를 기하기 위해 1994년 10월 1일 설립.

주요사업

- 1) 국가주도 기계기술 관련학제간 연구과제의 수행
- 2) 전공별 자유공모 과제의 연구
- 3) 산업체 및 타 연구소들과의 산·학·연협동연구
- 4) 연구발표회, 강연회 및 강습회의 개최
- 5) 기타 본 연구소의 목적 달성을 위한 사업

주요활동 및 업적

1999	- 학술행사 1회 개최 - 발표논문 18편
2000	- 학술행사 1회 개최 - 발표논문 37편
2001	- 한국학술진흥재단 중점연구소지원사업 수행 - 학술행사 2회 개최 - 발표논문 43편
2002	- 산·학·연프로젝트 수행 - 정부연구과제 다수 수행 - 전문가 초청 세미나 개최 - 논문발표: SCI급 34편
2003	- 산·학·연연구프로젝트 수행 - 다수 정부연구과제 수행 - 전문가 초청 세미나 개최 - 논문발표(SCI급 64편)

현황

조직

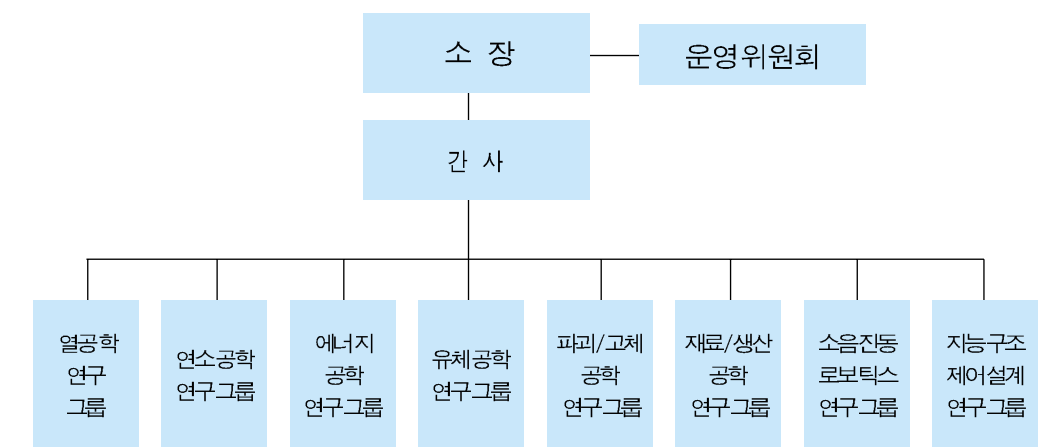

구성·임원

소장: 김창부 교수

간사: 이승배 교수

운영위원: 김광용, 채재우, 이승배, 서태범, 김창부, 조종두, 이은상 교수

연구원: 기계기술 관련분야의 본교 공학계 및 이학계 전임교원으로 구성.

25. 반도체 및 박막기술연구소

설립

1995년 12월 국가적 첨단전략기술분야인 반도체공학과 박막재료학에 대한 연구와 산학협동의 중심의 장 및 기술인력의 양성을 목적으로 설립.

주요사업

- 1) 반도체, 박막, 재료 등 소속연구원의 연구분야와 관련된 국가주도과제의 수행
- 2) 전공별 자유공모과제의 수행
- 3) 산업체 및 타 연구소와의 산학연 협동연구과제의 수행
- 4) 간행물의 발간, 연구발표회, 강연회 및 강습회 개최
- 5) 기타 본 연구소의 목적 달성을 위한 사업의 수행

주요활동 및 업적

1999	- 산·학 위탁연구개발(14개 과제) - 세미나 3회 개최 - 산업체 기술인력대상 기술교육 1회 실시
2000	- 산·학 위탁연구개발(19개 과제) - 세미나 3회 개최 - 산업체 기술인력대상 기술교육 1회 실시
2001	- 산학위탁연구과제 수행 - 세미나 개최 - 산업체 기술인력 대상 기술교육 실시
2002	- SCI급 논문 34편 등재 - 명사초청강연회 개최: 3회 - USC, Yale 등 대학과 연구교류
2003	- 강연회 개최(5회) - SCI급 논문게재(35편) - 산학협력과제 수행(15건)

현황

조직

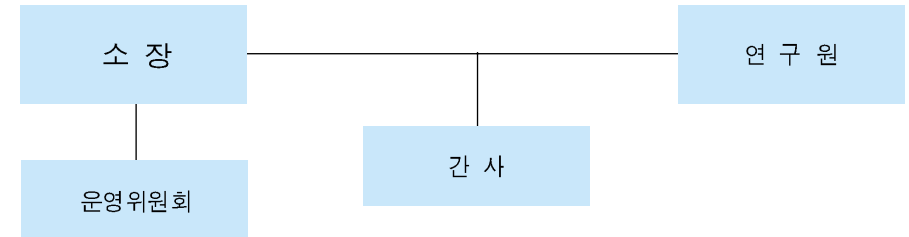

구성·임원

소 장 : 박세근 교수

간 사 : 오범환 교수

운영위원 : 박동화, 원태영, 박우상, 박세근, 오범환, 정덕진, 이종무 교수

연구 원 : 본 연구소의 연구원은 본 대학교의 전임강사 이상의 교원과 연구소의 목적에 부합한 전공관련 국내·외 과학자로 구성.

26. 화학동역학연구소

설립

화학 및 관련분야에 있어서 가장 핵심이 되는 분자간 화학반응과정에 대한 기초연구, 응용연구 및 우수인력의 양성을 도모하고, 송도 Techno-Park의 연구소들과 협력체제를 주도하기 위해 1996년 7월 설립.

주요사업

- 1) 화학, 재료 등 소속연구원의 연구분야와 관련된 국가주도과제의 수행
- 2) 전공별 자유공모과제의 수행
- 3) 산업체 및 타 연구소와의 산학연 협동연구과제의 수행
- 4) 간행물의 발간, 연구발표회, 강연회 및 강습회 개최
- 5) 기타 본 연구소의 목적 달성을 위한 사업의 수행

주요활동 및 업적

1999	- 연구세미나 17회 개최 - SCI논문 4편 발표 - 산학협력연구 추진 및 벤처기업 설립
2000	- 연구세미나 13회 개최: 발표논문수 24 - SCI논문 4편 발표 - 산학협력연구 추진 및 벤처기업 설립
2001	- SCI논문 4편 발표 - 세미나 개최
2002	- Shunch Fukuzumi 교수 초청 특강 - 학술행사 개최 68회
2003	- 화학동역학 연구소 발전 전략 수립 - 2004년도 한-헝가리 유기화학 세미나 유치 계획 및 과학재단 제안서 제출

현황

조직

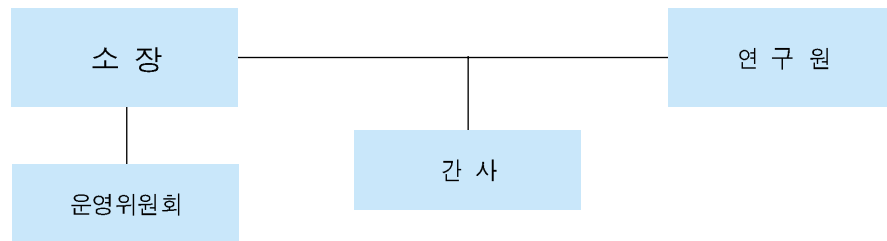

구성·임원

소장: 이익모 교수

연구원: 본 대학교의 전임강사 이상의 교원으로 구성하되, 연구소의 목적에 부합하는 전공관련 국내·외 과학자를 연구원으로 들 수 있다.

27. 수자원시스템연구소

설립

수자원 관련 정책수립에 기여하고 관련기관에 전문지식과 기술을 제공하고 수자원의 종합적인 문제로서 정책·계획·개발·기술·설계·운영 및 관리 등에 관한 연구를 전담하기 위하여 1997년 1월 31일 설립.

주요사업

- 1) 수자원사업의 계획·개발·설계·운영 및 관리기술 등 소속 연구원의 연구분야와 관련된 국가주도 과제의 수행
- 2) 전공별 자유공모과제의 수행
- 3) 관련업체·기관 및 타연구소와의 산·학·연협동연구과제의 수행
- 4) 기술지도 및 자문
- 5) 연구발표회, 강연회의 개최
- 6) 학부생과 대학원생의 실습교육 수행
- 7) 기타 본 연구소의 목적 달성을 위한 사업의 수행

주요활동 및 업적

1997	- 연구소 개소
1999	- 공동심포지움 '다가오는 물위기 어떻게 극복할 것인가' 개최
2001	- 과학기술부 21세기 프론티어 연구개발사업 주관기업 선정 - Workshop 개최: 지속가능한 하천수 개발
2002	- 21세기 프론티어 연구개발사업·지속가능한 하천수개발 기술·연구수행 - 한강수계 유역조사사업 연구용역 준공 - 제10회 물의 날 기념 '인천물 심포지움' 개최 - 하천환경 국제세미나 개최 - 제7회 환경의 날 기념 심포지움 개최 - 프론티어 하천수 워크샵 개최 - '세계유역 보전대회' 및 '강의 날' 행사 공동개최 및 후원 - 기존 댐 합리적 용수배분을 통한 수리권 조정방안 연구용역 준공
2003	- 21세기 프론티어 연구개발사업 '지속가능한 하천수개발 기술' 세미나 (2003년 2월) - 21세기 프론티어 연구개발사업 '지속가능한 하천수개발 기술' 워크샵 (2003년 5, 6월) - 미 콜로라도 주립대 Jorge A. Ramirez 교수 초청 강연회 개최(2003년 5월) - 21세기 프론티어 연구개발사업 '지속가능한 하천수개발 기술' 최종보고서 발간

현황

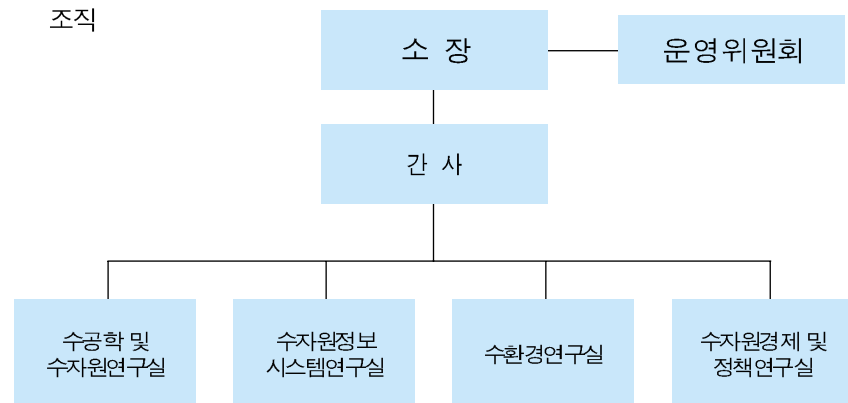

구성·임원

소 장: 심명필 교수

간 사: 김형수 교수

운영위원: 심명필, 김형수, 김병국, 서병하, 윤태일, 배재호, 서형준, 전보현, 이규성,

김계현, 이재준, 이경환, 이기우 교수

연구원: 본 대학교 전임교원 중 토목공학, 환경공학, 지리정보공학, 기계공학, 산업공학, 화학공학, 해양학, 통계학, 전산학, 자원경제학 및 경영학 전공교원으로 구성하되, 이와 동등자격이 있는 외부대학, 타 연구소 및 관련기관의 전문가도 위촉함.

28. 건설환경시스템연구소

설립

대학의 우수 연구인력을 적극 활용하고 산·학·관 협동체제를 갖추어 건설, 환경시스템 전반에 대한 체계적인 연구를 수행함으로써 지방자치단체 및 공공기관의 관련 정책수립에 기여하고, 또한 정부와 기업에 관련된 전문 지식과 기술을 제공하기 위해 1996년 11월에 설립.

주요사업

- 1) 도시기반시설 설계, 시공, 운영 및 관리기술 개발
- 2) 고도정보화사회에 부응하는 Intelligent City 계획기술 개발
- 3) 경제적이고 기능적인 구조물의 설계 및 시공기술 개발
- 4) GIS를 이용한 건설/환경 시스템 관리기술 개발
- 5) 도시종합치수, 방재기술 개발
- 6) 수자원 및 하천관리기술 개발
- 7) 항만 및 해안관리기술 개발
- 8) 건설 및 환경관련법 및 제도 연구

주요활동 및 업적

2000	- NISA Software 기술강연회 개최 - 「최신대공간 구조물의 설계」 세미나 개최
2001	- 세미나 개최 - 산학협동연구과제 수행
2002	- 논문발표: 27회 - 전문가 초청 및 강연회 개최: 6회 - 'PSC 교량 연속화에 관한 연구' 수행 - 기후변동에 따른 물 순환구조의 변동해석기술 개발
2003	- 논문발표(28회) - 전문가 초청 및 강연회 개최(4회) - 연구과제 수행모형 및 현장실험에 의한 골재75 혼합로의 거동 특성 연구

현황

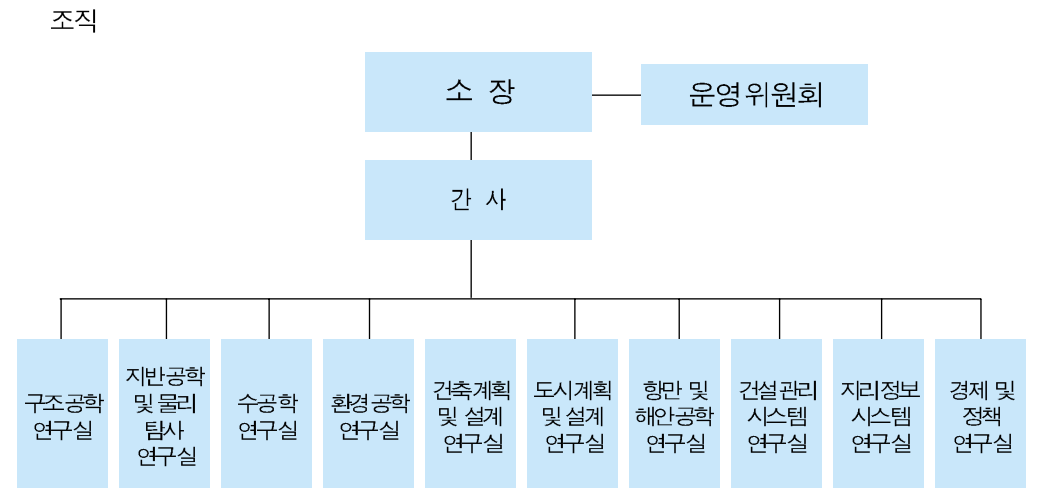

구성·임원

소 장: 동정근 교수

연구원: 본교전임교원 중 토목공학, 건축공학, 환경공학, 지리정보공학, 기계공학, 자원공학, 해양공학, 자원경제 및 건설·환경관련법전공 교원으로 구성하며, 이와동등 자격이 있는외부대학, 타 연구소 및 관련기관의 교원 및 연구원을 위촉연구원으로 함.

29. 황해권수송시스템연구센터

설립일자

물류산업중심지 인천권의 지역연구센터로서 지역수송기계산업의 핵심기술을 중점육성시키고 참여기업 전문인력의 양성과 고용에 기여함으로써 인천광역시를 황해권 및 수도권 의 물류중심도시로 발전시키고 지역산업 특성화를 도모하며, 국가경쟁력 제고를 위한 복합 수송시스템 엔지니어링을 확립키 위해 1996년 3월 7일 설립.

주요사업

- 1) Total Transportation System 구축
- 2) 고성능수송 및 하역시스템 개발
- 3) 수송 및 하역기계용 동력시스템 개발
- 4) 초고속해상 운송시스템 개발
- 5) Sea-River 연계 컨테이너선 개발
- 6) 초고속 재료 개발
- 7) 산업체의 위탁연구 용역과 산·학·관 협동연구 수행
- 8) 연구결과에 대한 기술이전과 산업화 촉진
- 9) 우수한 전문 기술인력의 양성
- 10) 위 각호에 부수되는 기타 사업

주요활동 및 업적

1996	- 연구소 개소 - 이재욱 교수초대 소장에 부임 - 96년 추계 황해권 수송시스템 세미나 - 제2차Hull Form Design & Flow PhenomenaWorkshop개최 - 독일의 운하 및 내륙선 개발 현황 조사를 위한 현지방문연구
1997	- '수산물 유통센터 조성에 대한 연구' 연찬회 - 제1기 및 제2기 중소기업인재 육성 프로그램 참가지원 - 인천광역시와 본 연구센터 연찬회 구성 - 연구센터 전용 실험실 확보 - 중국 선박연구소 및 일본 수산물 유통센터 방문연구 - 제2회 연구 발표회 - 초청강연회 - DataBase 활용 세미나
1998	- 제2대 李在旭 교수 취임 - 제 1회 한·중 공동Workshop 개최

	- 초청세미나 개최 : 황해 북부권의 최적 해상 복합터미널 연구 - 특별강연회 개최 - KRISO와 기술협력협약 - 인천항 부두 견학
1999	- 기본프로그램 및 특별프로그램 17개 과제 수행 - 특허출원 1건 및 특허등록 1건 - 상품실용화 및 기업화 1건 - 기술이전 3건 및 기술지도 5건 - 산학강좌 5회 및 컨소시엄 구성 1건 - 학술회의 개최 2회 - 과학자 초청 3명 - 해외기관 협력 2개국 - 해외방문연구 2회
2000	- 제3대 李在旭 교수 취임 - 기본프로그램 및 특별프로그램 20개 과제 수행 - 특허출원 1건 및 특허등록 1건 - 상품실용화 및 기업화 2건 - 산학강좌 4회, 기술이전 4건 및 기술지도 15건 - 컨소시엄 구성 3건 - 학술회의 개최 2회 - 과학자 초청 12명 - 해외기관 협력 6개국 및 해외방문연구 4회
2001	- 기본프로그램 및 특별프로그램 21개 과제 수행 - 특허출원 18건 및 특허등록 6건 - 상품실용화 및 기업화 2건 - 기술이전 2건, 기술지도 8건, 산학강좌 2회 - 컨소시엄 구성 1건 - 학술행사 개최 2회 - 해외기관 협력 2개국 - 해외방문연구 3회
2002	- 제4대 金基成 교수 취임 - 인하 국제해양포럼 공동개최 - 수송시스템 기술개발을 위한workshop 개최 - 기본 프로그램 및 특별프로그램 23개 과제 수행 - 특허출원 4건 및 특허등록 11건 - 상품화 및 실용화 1건 - 기술이전 4건, 기술지도 18건, 산학강좌 8회 - 전문인력배출 : 박사 1명, 석사 9명
2003	- 2002년도 연구보고서 발간 - 연구논문 발표(47건) - 산학협력(기술이전 1건, 기술지도 2건, 상품화·실용화 1건) - 인력양성(박사 2명, 석사 16명) - 학술행사 개최(2회) - 과학자 초청(2회) - 방문연구(1회)

현황

조직

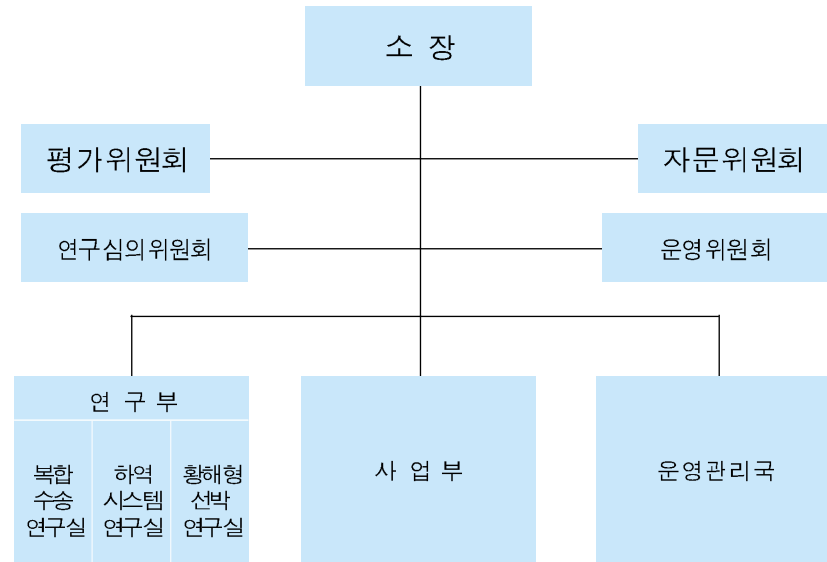

구성·임원

소장: 이재욱 교수

운영위원: 이재욱, 김기성, 이승희, 이창호, 채재우, 이영길, 최승복 교수

연구원: 선임연구원(박사학위 소지자), 박사후연구원(최근 3년 이내에 박사학위 취득자), 연구원(석사학위 소지자)은 소장의 추천을 받아 총장이 위촉.

30. 지리정보공학연구소

설립

1998년 3월 2일 지리정보 및 관련분야의 응용기술 개발과 연구 및 연구인력 양성을 목적으로 설립.

주요사업

- 1) 지리정보공학 관련연구분야와 관련된 국가 주도과제의 수행
- 2) 전공별 자유공모과제의 수행
- 3) 산업체 및 타 연구소와의 산·학·연 협동연구과제의 수행
- 4) 연구발표회, 강연회의 개최
- 5) 학부생과 대학원생의 실습교육 수행
- 6) 기타 본 연구소의 목적달성을 위한 사업의 수행

주요활동 및 업적

2000	- 산학위탁 연구과제 수행 - 세미나 발표 : 지리정보시스템 감리의 이해 - 세미나 발표 : 국가 GIS의 추진 현황 및 외국의 GIS 추진 사례분석 - 프로젝트연구 : 도시정보와 시설물관리, 수자원과 환경, 자연생태 등의 다양한 분야에서 GIS와 항공사진, 원격탐사, GPS 활용과 효율적인 공간DB 구축 표준화 등
2001	- 세미나 개최 10회 - 산학위탁 연구과제 수행
2002	- 산학위탁 연구과제 수행 6건 - 세미나 개최 6회 학술강연회 4회 개최
2003	- 이강원(한진정보통신 연구소장) 초청 강연학술회 외 학술행사 개최 (11회)

현황

조직

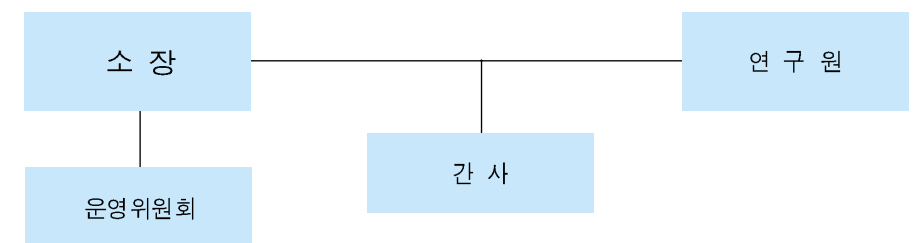

구성·임원

소장: 이규성 교수

연구원: 본 대학의 전임교원 또는 이와 동등한 자격이 있는 타 대학의 교원 및 연구소의 연구원으로 구성.

31. 플라즈마기술기반센터

설립

1997년 9월 플라즈마환경처리 및 신소재분야에 대하여 국내 관련기업의 기술수요를 조사하고 러시아, 일본, 미국 등의 플라즈마에 관련한 기관으로서 선진요소기술을 발굴하여 정보 교류와 공동협의를 통하여 이전 기술과 대상기관을 선정, 이러한 플라즈마 국제 협력사업을 통하여 신기술을 이용한 플라즈마 산업의 기반을 구축하고 국가경쟁력 확보하고자 설립.

주요사업

- 1) 플라즈마 소각 및 공해저감기술 국제협력
- 2) 플라즈마 환경처리기술 국제협력
- 3) 플라즈마 소스기술 국제협력
- 4) 플라즈마 CVD기술 국제협력
- 5) 열플라즈마 재료합성기술 국제협력
- 6) 공동장비 확보, 운영 및 중소기업의 애로기술 상담을 통한 산·학협동
- 7) 기술인력 해외파견 및 국외 기술인력 국내유치
- 8) 심포지움 개최를 통한 기술동향 파악과 공동연구
- 9) 기술자료 구축: 플라즈마 관련 기술서적 발간, 국외 Journal 구입, Database 구축

주요활동 및 업적

1999	- 제1회 WTA 대전테크노마트 및 제22회 국제환경기술전(ENVEX), AVS 기술전시회참가 - 벤처기업 창업 : SNI 프라즈마, (주)포인테크 - 국제학술회의 참가 : ISPC-14 등 7회 - 국제심포지엄 참석 : 중국 북경 1회 - 박막교육, 세미나, Workshop 개최 5회
2000	- 국제학술회의 참가 : ISPC-14 등 10회 - 국제심포지엄 참석 : 중국 북경 2회 - 박막교육, 세미나, Workshop 개최 7회
2001	- 국제학술회의 참가 : APSPT 2001 외 14회 - 국제심포지엄 참석 6회 - PDP기술교육, 세미나 및 Workshop 개최 4회
2002	- 국제협정 체결 : 9건 - 기술이전 : 2건 - 국제심포지엄 및 워크샵 개최 또는 후원 : 4건 - 기술박람회 출품 및 보유기술 전시(ENVEX 2002) 전문가 초청 및 강연회 개최 : 4회

	- 전문인력 유치 : 3명 - 기술자료집 발간 : 4권
2003	- 기술지도 및 자문(2건) - 논문발표 및 게재(4건) - 간행물 발간(1건)

현황

조직

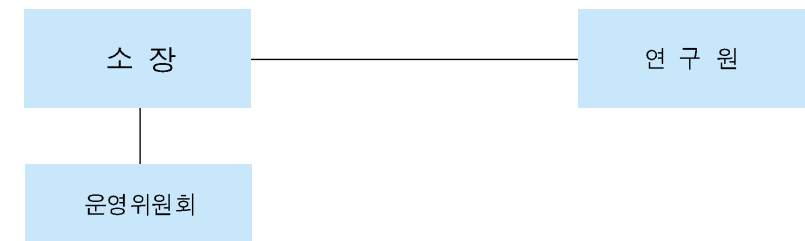

구성·임원

소 장 : 박동화 교수

연 구 원 : 본 대학교의 전임교원과 이와동등 자격이 있는 타 대학의 교원 및 센터의 연구원으로 구성.

32. 분자세포생물학연구소

설립

1998년 11월 분자세포생물학분야 연구의 특성화 및 우수인력 양성을 위해 설립.

주요사업

- 1) 연구용역 수주
- 2) 인하바이오캠프 운영
- 3) 연구소원 소개 책자 발간

주요활동 및 업적

1999	- 21세기한국연구재단 지원 학술연구 수행 - 인하바이오캠프 개최 : 여름(74명 참가), 가을(47명 참가)
2000	- 21세기한국연구재단 지원 학술연구 수행 - 인하바이오캠프 개최 : 여름(38명 참가)
2001	- 21세기한국연구재단 지원 학술연구 수행 - 인하바이오캠프 개최(31명 참가)
2002	- 21세기한국연구재단 연구과제 수행 - 인하바이오캠프 후원
2003	- 심포지엄 개최(현대 계통생물학 연구의 동향과 연구사례) - 세미나 개최(4회) - 인하바이오캠프 후원

현황

구성 · 임원
소 장: 최병희 교수

33. 서해연안환경연구센터

설립

환 황해권 시대를 맞이하여 서해오염의 심각성을 인식하고 연안관리를 위한 연구와 기술 개발을 통해 인천지역 산업 및 해양환경 산업발전에 기여하고자 1999년 6월 29일 설립.

주요사업

- 1) 조사연구 및 기술개발활동
- 2) 관련산업체 초청 및 방문프로그램 수행
- 3) 회원업체에 대한 보유자료 공급, 센터 기기 및 시설 · 자료실 개방

- 4) 석 · 박사 인력 양성
- 5) 장기적인 교육과 세미나로 산업체 연구인력의 질적 향상
- 6) 심포지엄과 워크샵 · 세미나 등 개최
- 7) 해외 방문 연구와 해외과학자초청
- 8) 해외연구기관과 국제협력 및 공동연구 수행
- 9) 국내외 학술지에 논문 발표

주요활동 및 업적

1999	- 특허출원 1건 및 특허등록 1건 - 신기술인증 1건 - 전문인력배출(박사3명, 석사28명) - 학술회의 개최 4건 - 기술이전 2건, 기술지도 65회, 산학강좌 10회 - 국제협력 : 태국 브리파대학 및 중국청도연구소 등.
2000	- 특허출원 9건 및 특허등록 3건 - 전문인력배출 : Post-Doc 2명, 박사 2명, 석사 42명 - 논문실적 104편 : 전문학술지 논문게재(국내 26편, 국외 22편), 저명학술회의 논문 발표(국내 35편, 국외 21편) - 워크샵 개최 2건, 세미나 개최 4건 및 심포지엄 1건 - 산학협력 : 컨소시엄 구성 3건, 기술지도 62회, 산학강좌 7회 - 국제협력 : 태국 브리파대학 및 중국청도연구소
2001	- 특허출원 14건 및 특허등록 2건 - 전문인력 배출 : 박사 2명, 석사 29명 - 논문게재 98편(국내 59편, 국외 39편) - 워크샵 개최 2회, 세미나 개최 10회 - 상품실용화 5건, 창업실적 2건, 기술이전 6건, 기술지도 30회, 산학강좌 2회 - 국제협력 : 미국 버지니아대 해양연구소(VMS) - 국내협력 : 국립해양조사원, 해양경찰청
2002	- 연구과제 수행 : 기본프로그램 13, 위탁 1 - 특허출원 10건, 특허등록 4건 - 상품화 및 실용화 1건 - 기술이전 5건 및 기술지도 38건, 산학강좌 11회 - 논문게재 및 학술회의 발표 114건 - 전문인력 배출 : 석사 22명
2003	- 특허등록(6건) 및 특허출원(5건) - 산학협력(기술이전 4건, 기술지도 37건, 상품 · 실용화 4건, 산학강좌 7회) - 전문인력 배출(박사 2명, 석사 20명) - 세미나(6회) 및 학술행사(3회) 개최

현황

구성 · 임원
소 장: 최중기 교수

34. 지능형GIS 연구센터

설립

국제경쟁력강화를 위한 지능형 GIS 연구센터를 설립하여 산업체와 연계된 GIS 기술개발은 물론 단기 또는 중장기별로 GIS 전문인력에 대한 수요예측을 토대로 하여 GIS 전문인력을 양성하고자 1999년 8월 1일 설립.

주요사업

- 1) 진보된 개방형 GIS 서버 및 지능형 GIS 핵심 엔진기술 개발
- 2) 분산 및 인터넷 환경에서 컴포넌트 기반 GIS S/W 기술 개발
- 3) GPS/DGPS, Real-Time GIS 관련 신기술 개발
- 4) ITS, 위성영상분석 등 GIS 응용기술 활용 및 응용 S/W 개발
- 5) 이질적인 GIS 간의 상호 운영성을 지원하는 GIS 툴키트 개발

주요활동 및 업적

1999	- 정보통신부와 협약체결 : 연구과제명 '지능형 GIS 연구센터' - 발표논문수 123편 - 학술세미나 7회 개최 - 중경우전대학 중한합작중경연구소 설립
2000	- 발표논문수 : 44편 - '국제 경쟁력 강화를 위한 지능형 GIS 기술 개발' 세미나 개최 5회 - '국제 경쟁력 강화를 위한 지능형 GIS 기술 개발' 워크샵
2001	- 발표논문수 : 71편 - '국제 경쟁력 강화를 위한 지능형 GIS 기술 개발' 세미나 5회 개최 - 중경우전대학 중한합작중경연구소 운영
2002	- 논문발표 : 83편 - 학술행사 개최 : 10회 - 특허출원 7건, 프로그램 9건 - 기술이전 10건, 기술지도 9건 - 연구교류협정 체결 : 중국 중경우전학원, 북경대학교RS 센터, 스위스 취리히대학 RS 연구센터 - 정보통신부와 4차년도 협약체결
2003	- 특허 4건, 프로그램 18건, 논문 65건 - 세미나 개최(11회) - 상용화 실적(3건), 기술지도(20건), 기술이전(11건)

현황

조직

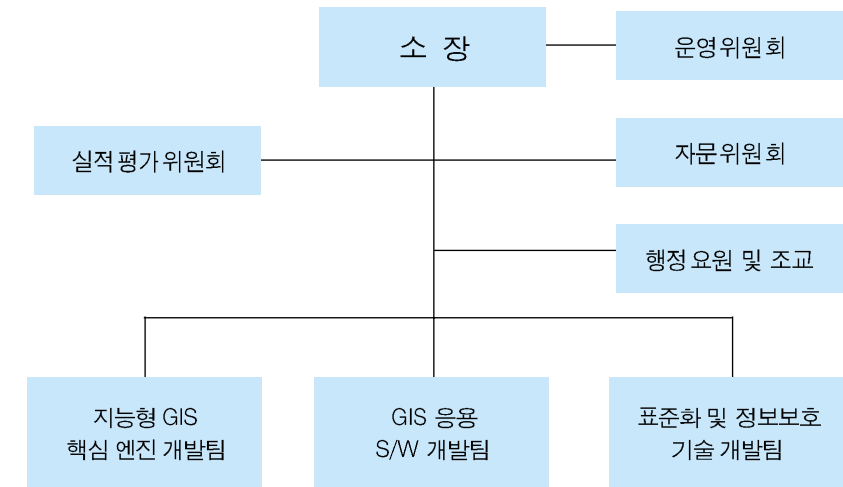

구성·임원

소 장 : 배해영 교수

운영위원 : 배해영, 김재홍 교수

35. 생물산업기술연구소

설립

생물공학분야의 기초과학연구는 물론 그 연구 결과를 산업화하기 위한 공정 및 시스템기술개발연구를 동시에 수행함으로써, 이들 분야의 연계적 학문발전을 도모할 뿐만 아니라 산업 발전에 필수적인 기술확립에 능동적으로 대처하고자 2000년 3월 1일 설립.

주요사업

- 1) 생물공학 관련 분야의 연구개발 및 용역사업
- 2) 산업체 및 타 연구소와의 산·학·연 협동연구
- 3) 생물공학 관련 국가주도 특정연구
- 4) 연구발표회, 강연회 및 세미나 개최
- 5) 생물공학 관련 기술교육, 연구, 지문 및 교류
- 6) 생물공학 기술에 관한 국제협력
- 7) 기타 본 연구소의 목적 달성을 위한 사업

주요활동 및 업적

2001	<ul style="list-style-type: none"> - 생물공학 관련 분야의 연구개발 및 연구용역사업 : 12개 과제 - 산업체 및 타 연구소와의 협동연구 6개 과제 - 생물공학관련 국가주도 특정연구 2개 과제 - 연구발표회, 강연회 및 세미나 개최 : 5회 - 발표논문수 : SCI 및 국제수준 44편, 국내 전문학술지 24편, 학술대회(국내외) 102회 - 간행물수 : 2권
2002	<ul style="list-style-type: none"> - 한국학술진흥재단 중점연구소사업 선정 - 연구발표회, 강연회 및 세미나 20회 개최 - 생물공학 관련 기술교육, 자문 및 교류 1회 - 생물공학 기술에 관한 국제협력 - 국제학술심포지엄 개최 : Simulated Moving Bed Technology
2003	<ul style="list-style-type: none"> - 한국학술진흥재단 중점연구소지원사업 - 생물공학 기술에 관한 국제협력

현황

조직

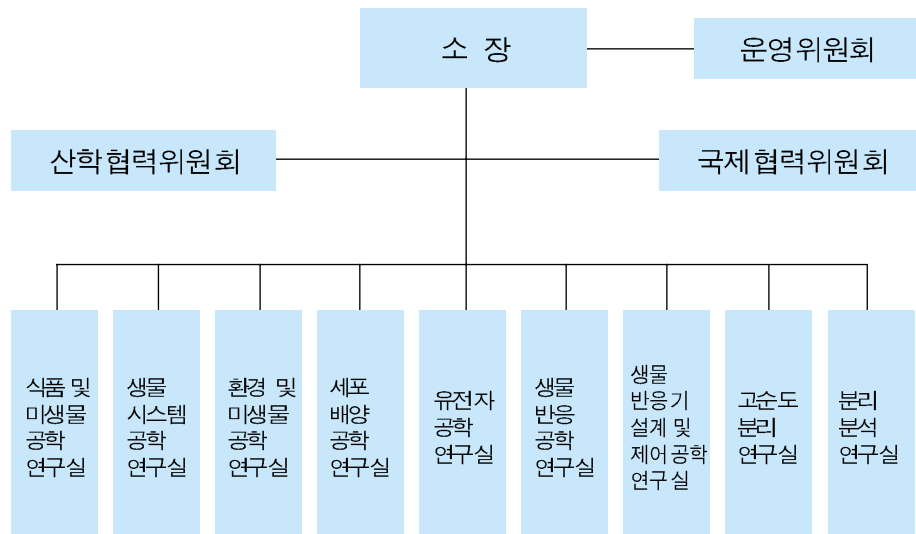

구성 · 임원

소 장: 허병기 교수

연구 원: 생물공학분야를 전공한 본교전임교원 및 객원교수로 구성.

36. 소재경량화 기술혁신센터

설립

1999년 12월 1일 수송기계용 부품 소재의 고부가가치화, 수송기계용 첨단소재 생산기반 기술 조성 및 창출, 육·해·공 수송기계용 소재 생산기술의 융합체제 구축, 수송기계용 소재 생산의 거점화·자립화·국제화를 위해 설립.

주요사업

- 1) 공동기술개발사업: 공동연구, 장비이용, 정보유통, 창업지원
- 2) 기술정보유통사업: 정보유통, 창업지원
- 3) 기술보급사업: 교육훈련, 장비이용
- 4) 시범공장 운영사업: 공동연구, 장비이용, 정보유통, 창업지원
- 5) 창업지원사업: 공동연구, 장비이용, 정보유통, 교육훈련

주요활동 및 업적

1999	<ul style="list-style-type: none"> - 중소기업 단기기술지도 45회(13개 업체) - 중소기업 장기기술지도 5건 수행
2000	<ul style="list-style-type: none"> - 중소기업 단기기술지도 47회(13개 업체) - 중소기업 장기기술지도 10건
2001	<ul style="list-style-type: none"> - 중소기업 단기기술지도 48회(11개 업체) - 중소기업 장기기술지도 10건
2002	<ul style="list-style-type: none"> - 산학협동기술개발: 17건 - 산업체기술지도: 132건 - 장비구축 실적: 3건 - 교육훈련 실적: 173개 강좌개설 - KIST, (주)두레어메탈과 장비이용설치 협약체결 - '수송기계용경량화센터'에서 '인하대 소재 경량화 TIC' 로센터명 변경
2003	<ul style="list-style-type: none"> - 산학협동(산학협동기술개발 34건, 기술지도 182건) - 장비구축(총 39개 장비) - 교육훈련 실시(201강좌) - 창업지원(3개사)

현황

구성 · 임원

소 장: 김명호 교수

운영위원: 김명호, 유병돈, 이종무, 이지환, 황운석, 한정환, 조원승 교수

37. 청정기반기술연구소

설립

2000년 8월 1일 청정생산기술에 관련된 기초 및 응용기술 연구, 산업화가 가능한 신기술의 개발, 신기술 동향자료 확보 및 기술지문, 개발된 기술의 이전 및 신기술 개발에 따른 산학협동연구 추진을 위해 설립.

주요사업

- 1) 산학협동 학술세미나 개최
- 2) 국내외 연구정보 및 인적교류 추진
- 3) 청정기반기술관련 우수한 연구인력 양성
- 4) 학술교류 논문지 발간
- 5) 산학협동 연구프로젝트 추진
- 6) 청정사업과 연구관련 최신자료 및 정보 수집
- 7) 청정기반기술관련 기초 및 응용연구에 대한 지원
- 8) 청정관련 우수논문에 대한 포상

주요활동 및 업적

2000	- 한·일 Plasma 학술교류세미나 개최 - 산학위탁연구 3개 과제 수행
2001	- 한·일 Plasma 학술교류세미나 개최 - 산학위탁연구과제 수행
2002	- 한·일 Plasma 기술세미나 - 산학협동 청정세미나 개최 - 학술세미나 개최 6회 - 연구과제 수주 11건
2003	- 청정기술관련 산학연합동 학술세미나(2003. 1) - 국제학술교류 세미나 개최(2003. 8) - 외부초청 세미나 개최(6회)

현황

조직

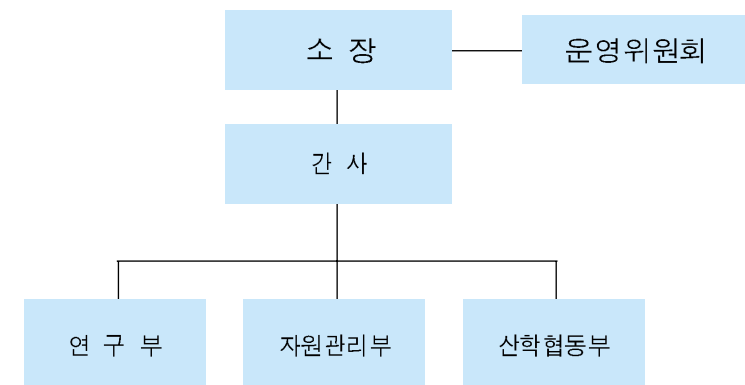

구성·임원

소 장 : 안화승 교수

간 사 : 정지원 교수

운영위원 : 박동화, 정지원, 안화승, 김건중, 탁용석, 정용원 교수

연구원 : 본 대학교 전임교원과 타 대학의 동일계 전임교원 및 박사급 연구원으로 구성.

38. 광과학기술연구소

설립

광과학과 광기술의 연구와 개발을 통해 학문의 발전에 기여하고 광산업체에 첨단 광기술을 전수하여 첨단 광기술산업의 발전을 도모하며, 광기술 및 광응용기기전문기술 강좌를 개설하여 전문인력을 양성하며, 광과학 및 광기술 관련 정보센터를 운영하여 첨단 광과학 및 광기술을 보급하는 중추적 기능을 수행하고자 2000년 9월 6일 설립.

주요사업

- 1) 다양한 광학분야의 기초 및 응용연구
- 2) 산·학·연 협동연구를 이용한 첨단 광기술을 광기술산업체에 전수
- 3) 첨단 광기술의 기초 및 응용기술교육 프로그램의 개설 및 운용
- 4) 국내외의 각종 광기술자료의 확보 및 배포를 위한 광기술정보센터로서의 기능 수행
- 5) 기타 본 연구소의 설립목적 달성을 위한 사업

주요활동 및 업적

2000	- 광기술 교육: 150명 참가 - 전문가 초청 세미나 및 콜로퀴움 - 산학공동연구 2개 과제 수행중
2001	- 광기술 교육: 참가인원 150명 - 세미나 : 전문가 초청 세미나 및 콜로퀴움 - 산학공동연구 수행
2002	- 광기술교육 실시 및 기술 지도: 160명 참석 - 전문가 초청 세미나 및 콜로퀴움 실시 - 산학공동연구 수행: 4개 과제 - 광과학 및 기술 워크샵
2003	- 광기술 교육 실시 - 전문가 초청 세미나 및 콜로퀴움 실시 - 광과학 워크샵 실시(2003년 6)

현황

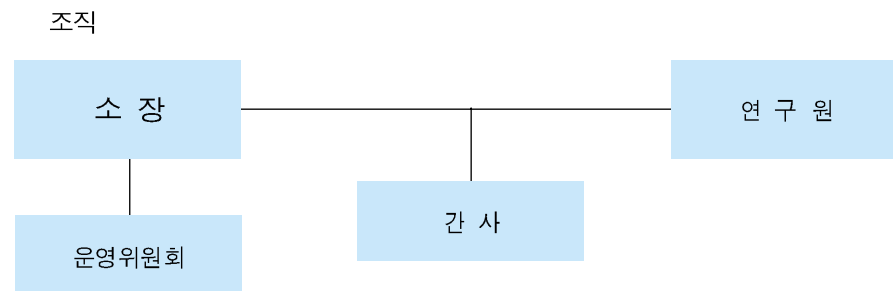

구성·임원

소장: 이민희 교수

간사: 김기식 교수

운영위원: 이일향, 이승걸, 오범환, 이민희, 김기식, 황보창권, 이석목, 노재우, 이창희, 최영식 교수

연구원: 본교전임교원과 이와 동등 자격이 있는 타 대학의 교원 및 연구소의 연구원으로 구성.

39. 나노하이테크연구소

설립

나노분야를 비롯한 첨단 하이테크 기술의 연구, 개발 및 실용화에 관한 사업을 수행하고, 이를 통하여 관련 과학기술 및 산업 진흥에 이바지 할 수 있는 유능한 전문연구인력을 양성하기 위해 2002년 4월 23일 설립.

주요사업

- 1) 나노·하이테크 과학기술 관련 정부과제, 산학협동과제 수탁
- 2) 나노·하이테크 과학기술 관련 국제공동연구 및 국제교류
- 3) 나노·하이테크 과학기술 관련 교육 및 인력양성 프로그램 운영
- 4) 나노·하이테크 과학기술 관련 강연회, 세미나의 개최 및 학술지 간행
- 5) 기타 본 연구소의 목적을 달성하기 위한 사업

주요활동 및 업적

2002	- 창립 기념초청강연회 개최(2002. 4. 23) - 연구과제 수행: 나노기반기초사업(과기부 2개 과제), 교내 NT분야(2개 과제)
2003	- Nano Lecture Series 진행(5회) - 21세기 중장기연구과제 E-Paper 개발연구 진행(연구팀 구성) - 나노공학 연계전공(고분자공학 전공주관) 운영 지원 - 분석장비(Atomic Force Microscope) 도입 및 운영

현황



구성·임원

소장: 진인주 교수

운영위원: 김재환, 진인주, 박동화, 이승걸, 조남희, 한정환, 이재일, 이익모 교수

연구원: 나노·하이테크 관련 학문을 전공한 본 대학교의 전임교원, 객원교수, 계약교수, 박사후과정 연구원과 이와 동등 이상의 자격이 있는 타 대학의 교원으로 구성.

40. 슈퍼지능기술연구소

설립

2001년 4월 4일 생명공학기술과 정보기술을 융합한 슈퍼지능 기술에 관련된 기초 및 응용 연구를 수행하고, 우수한 인재를 양성하며, 산업화가 가능한 신기술의 개발을 목적으로 설립.

주요사업

- 1) 슈퍼지능기술의 연구 및 조사활동
- 2) 관련 기술 자료의 구축 : 간행물 발행 및 DB 구축
- 3) 연구 발표회 및 강연회 개최 : 최신 기술 습득 및 대외 홍보
- 4) 산학 협동을 통한 중소기업의 애로 기술 해결 방안 도출
- 5) 공동 장비의 확보 및 운영

주요활동 및 업적

2002	- 병렬 GAP 구현, 신경망 및 영상처리 알고리즘 구현 - MolecularBEA 알고리즘 개발 - 워크샵 2회, 초청 강연회 3회 개최
2003	- 국내외 학술지 논문 출판 - 관련기술에 대한 특허 출원 및 등록 - 국내외 각종 학술대회 발표 - 전문가 초청 강연 수행(2회)

현황

조직

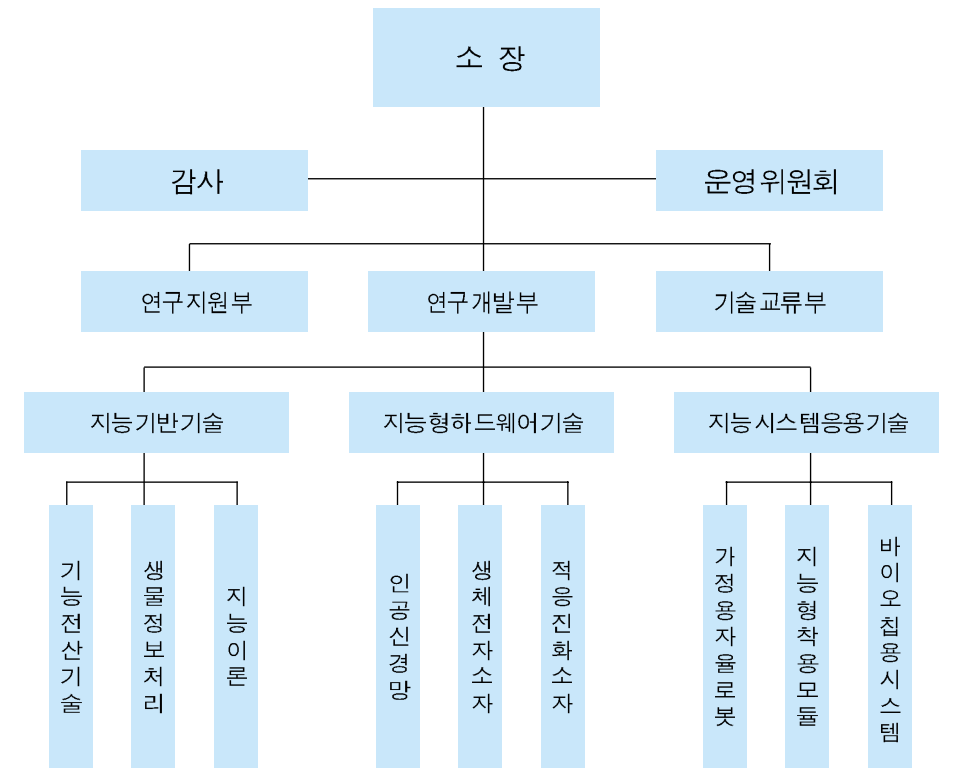

구성 · 임원

소 장 : 이종호 교수

운영위원 : 김학일, 허욱열, 이필규, 이종호, 정덕진, 김기창, 김춘우 교수

연구원 : 슈퍼지능기술 분야의 본교 전임교원, 연구교수, 객원연구원 및 연구전문위원으로 구성.

41. IT신기술연구소

설립

국내의 유수의 연구집단과 연대, 연구역량을 결집하여 IT분야 첨단 신기술의 연구개발과 실용화에 관한 국제수준의 연구결과를 산출하고 이를 상호 공유하며, 궁극적으로 산업체 기술이전을 통한 산업화를 주도할 수 있는 연구의 메카를 조성하기 위해 2002년 7월 1일 설립.

주요사업

- 1) 정보통신 특성화사업단과 연계한 교내 연구사업의 수행
- 2) IT분야의 정부 및 산·학·연 협동과제 유치 및 수행
- 3) IT분야의 국제공동연구 및 국제학술교류
- 4) IT분야의 교육 및 인력양성 프로그램 운영
- 5) IT분야의 강연회, 세미나의 개최 및 학술지 간행
- 6) IT분야의 기술교육, 연수, 자문 및 교류사업
- 7) 기타 본 연구소의 목적을 달성하기 위한 사업

주요활동 및 업적

2002	<ul style="list-style-type: none"> - 교내 중점 육성분야 연구소로 승인 - 개소기념 전문가 초청 국제세미나 개최 - PWICE국제공학협력연구소로부터 남기주대학과 국제공동연구 수주 - SC급 국제저널 33건 발표
2003	<ul style="list-style-type: none"> - USC의 IMSC국책연구소와 국제공동연구 협약체결 - '모바일 위성 통신시스템' 관련 연구진행 합의(UTC사)

현황

구성·임원

소 장 : 광경섭 교수

운영위원 : 광경섭, 이일항, 김학일, 김재명, 유상조, 권오규, 윤광섭, 박우상, 유상봉, 박세근, 김춘우, 이종호, 조석연, 이재일, 이상수 교수

연구원 : IT분야 학문을 전공한 본교 전임교원, 객원교수, 계약교수, 박사후과정 연구원과 이와 동등 이상의 자격이 있는 외부 연구원으로 구성.

42. 정석물류통상연구원

설립

정석 조중훈 한진그룹 회장의 경영철학과 육성의지를 받들어 국제물류통상분야에 대한 연구를 수행하고, 학문 발전과 고급인력 양성에 기여함을 목적으로 2003년 7월 10일 개원.

주요사업

- 1) 국제물류통상에 관한 학술연구 및 정책연구
- 2) 국내외 학술회의, 학술세미나 및 정책포럼 개최
- 3) 학술지, 학술도서, 연구보고서 및 지역정보지 발간
- 4) 국내·외 연구기관 협력, 인적교류 및 자료교환
- 5) 산학협력 공동연구 및 활동
- 6) 기타 본원의 목적을 달성하기 위한 사업

주요활동 및 업적

2003	<ul style="list-style-type: none"> - '동북아 물류중심을 위한 수도권 항만의 페터포트형 발전전략' 국제 세미나 개최 - 학술지 '국제물류통상연구' 발간 - 정부 연구용역과제 지원(4과제) - 도널드 존스톤 OECD 사무총장 초청강연회 및 간담회 개최(9회) - 인하라이브르 대학교 공동 국제학술세미나 개최 지원
------	--

현황

구성·임원

소 장 : 한정택

43. 국책연구센터

주관기관	연구센터명	사업책임자		사업기간	사업비
		전공	성명		
과학기술부 (과학재단)	황해권수송시스템연구센터(RRC)	선박해양	이재욱	1996.3~2005.	212,029
	서해연안환경연구센터(RRC)	해양과학	최중기	1999.9~2008.	211,403
	NO라디칼독성조절연구센터(SRC)	의학	차영남	2000.8~2003.	24,715
	초정밀생물분리기술연구센터(ERC)	생명공학	구윤모	2000.8~2009.	213,665
	집적형광자기술연구센터(ERC)	정보통신	이일항	2003.8~2012.	213,191
	항공우주연구정보센터	항공우주	김범수	1999.11~2005.	81,296
	세포분비과립연구단	의학	유승현	2002.7~2006.	92,943
	EAPap Actuator연구단	기계공학	김재환	2003.7~2012.	54,590
	WISE인천경지역센터	화학공학	최순자	2003.9~2006.	9,330
	지능구조물 및 시스템연구실	기계공학	최승복	2001.7~2006.	71,343
	합금설계연구실	금속공학	황선근	2001.7~2006.	71,107
	과학기술부 (KISTER)	나노-마이크론 크기 정보소재 및 제어기술연구실	화학공학	최순자	2002.6~2007.
방사선 의약품 표지화연구실		화학	지대윤	2002.6~2007.	61,223
수자원시스템연구소		토목공학	심명필	2001.11~2003.	81,056
플라스마반기술센터		기계공학	채재우	1997.6~2003.	42,725
소재경량화TIC		금속공학	김명호	1999.12~2004.	66,861
광기술교육센터		물리	황보창권	2002.6~2007.	33,070
자동차동력계부품TIC		기계공학	채재우	2003.9~2008.	67,180
수퍼지능기술연구소(SITC)		정보통신	이종호	2000.12~2006.	840,081
차세대고전압전력기술연구센터		전기공학	이복희	2002.10~2006.	91,920
지능형GIS연구센터(ITRC)		컴퓨터공학	배해영	1999.8~2007.	76,208
컴퓨터이셔널일렉트로닉스센터(ITRC)		전기공학	원태영	2000.8~2004.	72,321
초광대역무선통신연구센터(ITRC)		정보통신	곽경섭	2003.8~2011.	711,320
정보통신부	정보통신창업지원센터	연구처	연구부처장	1999.3~2005.	121,636
	중소기업청정보화컨설팅센터	경영학	김철수	2002.5~2004.	12,900
중소기업청	기술이전센터	연구처	연구부처장	2000.3~계속사업	98
학술진흥재단	소재연구소	금속공학	이종무	1999.12~2005.	111,747
	생물산업기술연구소	생명공학	허태련	2002.7~2008.	61,995
국방부	고에너지물질특화연구센터	화학	이해황	2004.3~2011.	127,681

(표 1) 연구센터 사업주관 정부부처별 국책연구센터 유치현황(1996년~2004년 3월, 금액: 백만원)
※ 사업비는 2003년 이전은 계약금액을, 차년도 이후는 계획금액으로 산정함(현물투자 제외).

구분	연도	'96	'97	'98	'99	'00	'01	'02	'03
연구센터수	산규유치센터수	1	1	0	6	5	4	6	5
	종료연구센터수	0	0	0	0	0	0	1	2
	연구센터운영수	1	2	2	8	13	17	22	25
연구사업비	전년도이월연구비(A=C-D)	0	10,801	11,607	9,731	38,476	87,083	77,116	74,417
	산규확보연구비(B)	12,029	2,725	0	36,473	60,880	6,449	12,813	40,339
	당해연도이후의총연구비(C=A+B)	12,209	13,526	11,607	46,204	99,356	93,532	89,929	114,756
	당해년도총집행액(D)	1,228	1,919	1,876	7,728	12,273	16,416	15,512	22,714

(표 2) 연도별 연구센터 유치현황 및 연구사업비 확보현황(금액단위: 백만원)
※ 위의 연구사업비 통계에는 BK21연구단과 기초학문육성사업연구비 137억원이 포함됨.

기계항공	생명화학	전자전기	토목환경	재료공학	자연과학	경영학	의학
기계공학4	생명공학2	전자전기2	토목공학1	금속공학3	물리학1	경영학1	의학2
항공우주1	화학공학2	컴퓨터공학1			화학1		
선박해양1		정보통신3			생물과학1		
6개센터	4	6	1	3	3	1	2

(표 3) 학문분야별 국책연구센터 유치현황(연구센터장 중심)
※ 학교(연구처)에서 직접 관리하는 정보통신창업지원센터와 기술이전센터는 제외하였음.

ERC (생물분리)	RRC (광자기술)	RRC (황해권수송)	RRC (서해연안환경)	TIC (소재경량화)	ITRC (GIS)	ERC (CEC)
생명공학4	정보통신5	선박해양6	해양과학3	지구환경4	금속공학10	컴퓨터공학6
생물과학1	전자전기1	산업공학1	생명과학1	지리정보3	세라믹공학1	토목공학1
화학공학2	고분자공학2		화학공학1	기계공학2	지리정보2	화학공학1
3분야7명	3분야8명	2분야7명	5개 전공분야12명	3분야13명	3분야9명	3분야4명

(표 4) 주요 국책연구센터 참여교수 전공학문분야 현황

구분	정부	지자체	기업체	학교	합계
현금	13,123 (75.0)	1,082 (6.2)	1,179 (6.8)	2,108 (12.0)	17,492 (100%)
현물	-	-	1,314 (43.0)	1,736 (57.0)	3,050 (100%)
합계	13,123 (63.9)	1,082 (5.3)	2,493 (12.1)	3,844 (18.7)	20,542 (100%)

(표 5) 2003년도 국책연구센터 연구사업비 수입현황 (금액단위: 백만원)

구분	인건비		기자재 구입비	여비 출장비	기술정보 활동비	재료비 기타	관리 간접비	합계
	인하대	타기관						
현금	3,244 (18.6)	1,159 (6.7)	5,974 (34.3)	960 (5.5)	914 (5.2)	3,869 (22.2)	1,303 (7.5)	17,423 (100%)
현물	1,792 (53.5)	668 (19.9)	666 (20.4)	-	-	209 (6.2)	-	3,355 (100%)
합계	5,036 (24.2)	1,827 (8.8)	6,660 (32.1)	960 (4.6)	914 (4.4)	4,078 (19.6)	1,303 (6.3)	20,778 (100%)

(표 6) 2003년도 국책연구센터 연구사업비 지출현황 (금액단위: 백만원)
※ 위의 연구비 지출내역에는 전년도 이월금액(약 2억3,600만원)이 포함되어 있음.

구분	RRC		ERC 생물분리	ITRC		합계
	황해	서해		GIS	CEC	
참여교수 공동연구원	46	24	18	14	6	108
연구교수 PostDoc.	3	5	2	-	1	11
대학원생 (박사/석사)	12	19	12	16	9	68
기타인력	38	64	54	43	35	234
합계	17	18	-	31	7	73
합계	116	130	86	104	58	494

(표 7) 2002년도 국책연구센터 참여연구인력 현황 (5개센터 중심)

구분	RRC		ERC 생물분리	ITRC		합계
	황해	서해		GIS	CEC	
논문게재 (국내/국제)	3/2	8/11	29/69	-/18	-/51	40/151
학술발표 (국내/국제)	31/20	70/33	75/60	-	-	176/113
특허출원 (국내/국제)	4/0	13/1	22/5	9/0	24/0	72/6
상품화 실용화	1	2	4	23	12	42
기술이전	1	5	0	11	3	20
기술지도	23	37	13	21	4	98
산학세미나	6	8	9	13	26	62
국제교류	4	8	21	7	0	40

(표 8) 2002년도 국책연구센터 연구성과 및 산학협력 실적 (5개센터 중심)
※ 국제교류는 학술회의, 외국인과학자 초빙 활용, 해외방문연구 등의 실적을 표시함.

제2장. 부속기관

1. 정석학술정보관

연혁

인하대학교 중앙도서관은 교수·학생의 연구와 학습을 돕기 위하여 1955년 6월 1일 대학에 부설된 D동의 건물 일부(80평)에 655권(동서 490권, 양서 165권)의 장서를 가진 작은 도서관으로 발족하였다. 초대 도서관장인 金允錫 교수(인하학보사 주간겸임)는 4명의 직원과 함께 인하학보까지 발간하면서 6개 공학부 650명 학생들의 면학을 뒷바라지 하였다. 이후 도서관의 장서가 급격히 증가하여 1956년 12월에는 개관 당시의 10배에 가까운 5,973권(동서 1,335권, 양서 4,328권)에 이르게 되자 도서관의 시설 확장이 시급히 요청되었다. 이러한 요청에 부응하여 1959년 주한미군 AFAK의 원조를 받아 아담한 단층 220평의 도서관 건물을 갖게 되었다. 여기에 216석의 열람실(95평)과 서고(96평), 그리고 도서관장실 및 사무실 등을 갖추으로써 비로소 대학도서관으로의 면모를 갖추게 되었다.

이와 같은 도서관 시설의 확충과 함께 도서관 운영의 내실을 기하기 위하여 운영방침도 변경하였다. 즉 학생들의 도서관이용을 합리화하기 위하여 도서관 열람증을 발급하는 한편, 1963년 12월 1일에는 희망도서함을 설치하여 학생들이 원하는 희망도서를 신속히 비치하도록 하였다. 또한 1964년 2학기부터는 도서관을 야간에도 개관하여 학생들의 면학을 도왔으며, 1966년에는 종래의 도서관칙을 폐기하고 새 관칙을 제정하여 시행하였다. 한편 1968년 9월 趙重勳 이사장에 의하여 새로 재단이사회가 발족함을 계기로 중앙도서관의 예산도 대폭 증액되었으며, 이에 따라 다량의 신간도서와 150여 종의 학술잡지를 해외로부터 도입하여 소장하는 한편, USBE(United States Books Exchange)와 USOM/NAS(National Academy of Science)로부터 다수의 자연과학 및 공학계의 신간도서와 잡지를 기증받음으로써 장서 총수는 51,949권(동서 9,890권, 양서 21,375권, 학술잡지 21,684권)에 달하게 되었다. 장서가 증가함에 따라 참고열람실을 따로 독립시키지 않을 수 없어 E동 건물 2층의 25평을 확보하여 각종 사전류·연감·편람·용어집·학술잡지 및 정기간행물 등을 비치, 처음으로 개가식열람

을 실시하였다. 또한 각종 문헌 및 참고자료의 복사를 위하여 전자복사기 1대를 구입하여 비로 봉사하는 한편 열람자의 편의를 위하여 교양도서목록을 작성, 단행본으로 발간하였다.

1970년 7월 10일에는 한국과학기술정보센터에 가입하여 《技術情報(월간)》·《速報索引》·《文獻速報》등 다수의 초록 및 색인지를 구독하였으며, 《外國科學技術雜誌綜合目錄》등 지속적인 기술정보를 제공받고 있다. 1968년 이래 늘어난 장서와 학생의 증원에 따른 열람석의 부족으로 고심하던 중앙도서관은 1971년 3월 대학본관이 신축 준공됨에 따라 본관 건물로 이전하여 동쪽 1·2층 675평을 배정받고 496석의 열람실을 마련하게 되었다.

한편 본 대학이 1972년부터 종합대학으로 승격되고 학생수가 증가함에 따라 장서와 열람석의 대대적 확충이 필요하게 되었다. 이에 1978년에는 대학본관 및 제5, 6호관 등에 604석의 열람실을 증설, 총 1,100석으로 확충하여 학생들의 도서관 이용에 많은 도움을 주었다. 그러나 매년 급격히 증가하는 학생들에게 면학분위기를 조성하고 또 이를 충족시키기에는 매우 미흡한 형편이었다. 그리하여 1980년 4월 14일에는 과제도서관을 신설하고 열람석 증설 및 장서 확충 등을 연차적으로 진행하였다. 그러나 독립된 중앙도서관이 절실히 필요하던 차, 드디어 1980년 4월 15일에 총 2,124평(7,008m²)의 도서관 건축을 착공, 1981년 4월 25일에 준공하였다. 그리하여 1981년 5월 16일에는 종합대학 중앙도서관으로의 역할을 다할 수 있는 지하1층, 지상 5층의 현대식 건물로 이전하는 발전을 보게 되었다. 이로부터 과제도서관을 자연계와 인문계로, 참고열람실과 정기간행물실을 각각 분리, 설치하여 그 기능별로 운영하고, 일반열람실도 대폭 확충하였다.

그러나 중앙도서관 준공 후에도 서고는 여건이 미비하여 이전하지 못하고 대학본관 건물에 두고 업무를 계속하여왔다. 그 후 도서관 건물과 인접하여 6호관이 완공을 보게 되자 지하실에 395평의 서고를 신설, 대출실과 연결시키게 됨으로써 1982년 5월 20일에는 서고도 이전하게 되었다. 1987년 9월에는 서고를 개가제로 전환하면서 기존의 서고에 아고라광장 지하층을 합하여 620평에 달하는 서고를 개축하였다.

한편 1984년 2학기부터는 본교 전자계산소의 협조를 얻어 국내 대학도서관으로는 최초로 도서관 전산화를 추진하였다. 이에 따라 1986년 1학기에 수서 및 정리업무의 일부가 전산으로 처리되기 시작했으며, 2학기에는 검색시스템의 일부가 가동되고, 이어서 1987년 9월에는 서고의 모든 도서에 Bar Code를 부착하여 대출업무도 전산화함으로써 도서관 종합전산시스템을 갖추게 되었다. 또 1988년 2학기부터는 DNS(Dacom Net Service)를 실시함으로써 국내외의 각종 데이터베이스를 온라인으로 신속하게 검색할 수 있게 되었다. 또한 1996년에는 Total 전산시스템(TG Vintage IAS)을 도입한데 이어 1999년에는 원문DB를 구축하고, 일반 열람실을 5,600석으로 확장하였다.

2008년에는 장서 100만권을 돌파하였고, 정석 조중훈 전이사장의 전액 출자로 이루어진 지하 2층, 지상 6층, 연면적 7,482.89평 규모의 정석학술정보관을 신축 개관하며 또 한차례

비약적인 발전을 하게 되었다. 정석학술정보관은 기존의 도서관 개념을 뛰어넘는 최첨단 정보화 기기를 구비하여 교수 및 학생들의 연구와 면학에 편의를 제공하는 한편, 국제회의를 주최할 수 있는 컨벤션센터, 수송물류 전문데이터베이스 등을 갖춘 명실공히 세계 TOP 수준에 근접한 도서관으로 평가받고 있다.

기구표

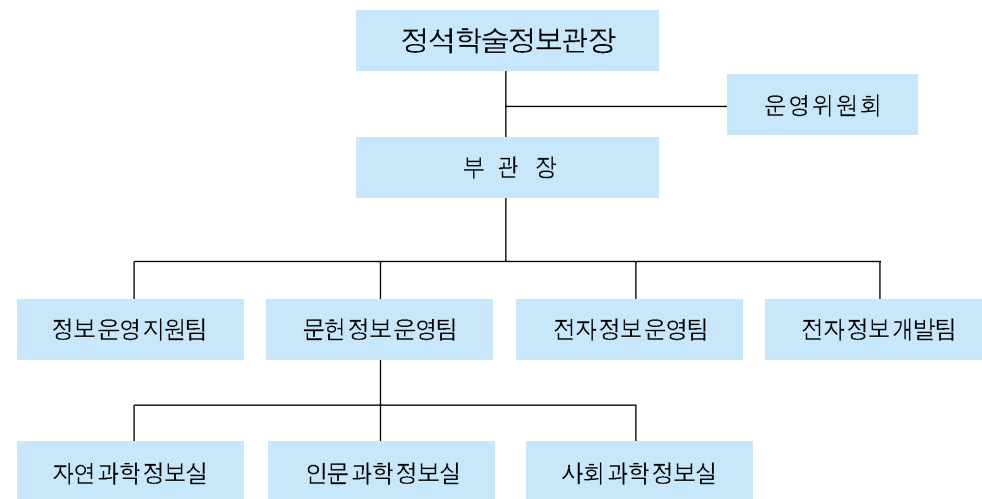

역대관장

구분	성명	재임기간
제1대	金允錫	1955.9 ~ 1959.8.31
제2대	孫秉瓚	1959.8.31 ~ 1961.9.15
제3대	金東垣	1961.10.16 ~ 1963.8.15
제4대	金水泳	1963.8.17 ~ 1964.2.24
제5대	尹碩奎	1964.3.1 ~ 1964.8.31
제6대	孫周煥	1964.9.1 ~ 1964.11.9
제7대	玄受吉	1964.11.10 ~ 1967.6.31
제8대	趙奎鍾	1967.5.8 ~ 1968.6.15
제9대	黃炳九	1968.6.16 ~ 1968.7.15
제10대	高瓊植	1968.7.16 ~ 1968.9.14
제11대	孫秉瓚	1968.9.15 ~ 1970.2.28
제12대	趙奎鍾	1970.3.1 ~ 1974.2.28
제13대	鄭在基	1974.3.6 ~ 1978.2.28
제14대	梁玉龍	1978.3.1 ~ 1980.2.28
제15대	鄭基現	1980.3.1 ~ 1982.2.28
제16대	權利默	1982.3.2 ~ 1984.7.29
제17대	姜瑛遠	1984.8.1 ~ 1986.7.31
제18대	韓榮國	1986.8.1 ~ 1988.2.28
제19대	元永武	1988.3.2 ~ 1990.2.28
제20대	金壽植	1990.3.2 ~ 1992.2.28
제21대	洪性完	1992.3.2 ~ 1994.2.28
제22대	李喆洙	1994.3.1 ~ 1994.5.31
제23대	尹明求	1994.6.1 ~ 1996.2.26
제24대	具滋興	1996.3.1 ~ 1998.2.28
제25대	金榮振	1998.4.1 ~ 2002.2.28
제27대	金鍾吉	2002.9.1 ~ 현재

시설현황

층별	기능별	면적		좌석수	비고
		m ²	평		
1층	귀빈실	69,29	21		주출입구 OPAC 26대
	도서관장실	58,04	17,6		
	부관장실	44,35	13,4		
	정보운영지원팀	428,18	129,8		
	전자정보센터	706,91	214,2	132	
	그룹스터디룸(1-12)	252,98	76,7	90	
	로비	1,159,05	351,2		
	전시실	109,88	33,3		
	기타	1,150,9	348,7	38	
	자연과학정보실	2,184,76	662	270	
2층	회의실	27,42	8,3	10	
	그룹스터디룸(1-8)	81,2	24,6	32	
	기타	713,58	216,2	39	
3층	인문과학정보실	2,184,76	662	270	도난방지시설
	회의실	27,42	8,3	10	
	그룹스터디룸(1-8)	81,2	24,6	32	
	기타	713,58	216,2	39	
4층	사회과학정보실	2,184,76	662	270	도난방지시설
	회의실	27,42	8,3	10	
	그룹스터디룸(1-8)	81,2	24,6	32	
	기타	713,58	216,2	39	
5층	전자정보개발팀	322,4	97,7		도난방지시설
	전자정보운영팀(IT LAB)	425,54	128,6	64	
	멀티미디어센터	389,8	118,1	108	
	멀티미디어LAB(1-3)	324,85	98,4	117	
	서버실	185,9	56,3		
	VR실	113,75	34,5	25	
	세나마실(1-3)	137,26	41,6	44	
	어학LAB	95,97	29,1	30	
	그룹스터디룸(1-2)	31,36	9,5	16	
	스크린룸	36,26	11	18	
기타	931,07	282,1	37		

층별	기능별	면적		좌석수	비고
		m ²	평		
6층	국제회의장	513,51	115,6	208	
	대회의실	89,7	27,2	26	
	소회의실	31,68	9,6	12	
	귀빈실(1-2)	35,94	10,9	11	
	라운지	391,5	118,6	43	
	영사실	29,85	9		
	기타	1,158,58	351		
7층	엘리베이터기계실	182,89	55,4	1	
지하1층	제1열람실	672,47	203,7	342	220석증설 예정
	제2열람실	798,12	241,8	430	
	제3열람실	655,85	198,7	342	
	기타	1,671,2	506,4	2	
지하2층	보존서고	1,211,88	367,2	3	
	귀중도서실	92,52	28	4, 12	
	전기실	245,38	74,4	5	
	기계실	581,55	176,2	6	
	기타	705,31	213,7		
관외	각 호관 등의 열람실	4,215,5	1,277,4	2,232	각 단과대학별 분류 의과대 도서실 포함
	합계	29,278,05	8,830,9	5,430	220석증설 예정

2. 박물관

연혁

박물관은 1976년 3월 1일에 국내외의 역사·문화·민속과 인류학 분야의 자료를 수집·보관·전시하여 학술연구에 기여하며, 자료의 조사연구를 목적으로 설치되었다.

1983년까지 인천과 그 인접 경기지방의 각종 문헌자료의 수집·전시 및 이에 관련되는 조사연구에 주력하였고, 1984년 이후 우리 대학의 설립취지 및 지역적 특성에 관련되는 운송수단 관련 유물 수집에 주력하였다. 1994년부터는 국내외 민속·인류학 자료의 수집과 조사연구에 중점을 두어 2004년 현재 토기류 600여 점, 금속류 200여 점, 서화류 100여 점 등을 비롯하여 총 1,200여 점의 유물을 보유하고 있다.

또한 1999년 '문학산 일대 문화유적 지표조사'를 수행한 것을 비롯하여, 2000년 '문학경기장 건설부지내 청동기유적 발굴조사' 및 '강화 석릉주변 고려고분군 정밀지표조사'를 수행하였다. 이외에도 1999년 이후 대소 100여 건의 크고 작은 학술조사를 수행하여 인천지역 유일의 대학 박물관으로서 위상을 제고하여 왔다. 특히 문학산을 비롯하여 인근 영종도 지역에서 대규모 백제 생활유적을 확인함에 따라 초기 백제사 및 인천지역사의 서장을 여는 중요한 학문적 기초를 이루었다. 이러한 성과 속에 우리 박물관은 인천광역시립박물관과 함께 지역문화유적의 조사연구기관으로 학문적 능력을 인정받고 있다. 또한 50여 년의 역사속에서 발전해온 인하대학교의 부속기관으로서, 초창기 학교의 역사부터 현재에 이르는 인하대학교의 변천상에 관한 각종 자료를 조사·정리·연구하고 있다.

현재 우리 박물관에는 관장과 겸임교수, 학예연구사 각 1명, 조교 1명 등 모두 4명의 연구자가 소속되어 있으며, 이외 대학원 OA조교 1명과 근로학생 2명 소속되어 제반 사무를 돕고 있다. 박물관은 본관 지하(1-013)에 위치해 있다.

역대관장

구분	성명	재임기간
제 1대	尹炳奭	1977. 3. 1~1984. 2. 28
제 2대	金光彦	1984. 3. 1~1994. 2. 28
제 3대	崔仁鶴	1994. 3. 1~1998. 2. 28
제 4대	徐永大	1998. 3. 1~2004. 2. 29
제 5대	尹承駿	2004. 3. 1~ 현재

학술조사실적(1991~2004)

순번	조사명	조사기간	발주처	비고
1	서울 외곽순환도로 건설예정구간 지표조사 보고서	1991.10		조사보고 1책
2	굴포천 방수로 건설구간 지표조사 보고서	1993.10		조사보고 2책
3	인천 계산택지개발사업지구 지표조사 보고서	1994.5		조사보고 3책
4	신공항고속도로 문화유적 지표조사 보고서	1994.7		조사보고 4책
5	수도권신공항 건설지역 문화유적 지표조사 보고서	1994.12		조사보고 5책
6	부천 상동택지개발사업지구 문화유적 지표조사 보고서	1995.11		조사보고 6책
7	영종도 화력건설사업지구 문화유적 지표조사 보고서	1996.11		조사보고 7책
8	문학산 일대 문화유적 지표조사	1999.8~1999.12	인천광역시청	조사보고 8책
9	의정부시관내 국도대체우회도로(자금회천) 건설공사 문화유적 지표조사	1999.10~2000.2	한신공영	조사보고 9책
10	문학산 매장문화재 유적 발굴(시굴)	2000.1~2000.8	(주)한양	조사보고 14책
11	영종 운서토지구획정리사업지구내 문화유적 지표조사	2000.3~2000.7	인천광역시청구청	조사보고 10책
12	강화 석릉주변 고려고분군 정밀지표조사	2000.5~2000.9	강화군청	조사보고 11책
13	인천 검단 지방산업단지 조성부지내 문화유적 지표조사	2000.9~2000.11	조사보고 13책	
14	강화 해안순환도로 확포장 공사(3공구)내 지표조사	2000.10~2000.11	강화군청	조사보고 12책
15	국회 연수시설 건립부지내 문화유적 지표조사	2000.12~2001.4	대한민국국회사무처	조사보고 15책
16	의정부시 우회도로(장암자금) 문화유적 지표조사	2001.1~2001.5	극동건설(주)	조사보고 16책
17	영종지역 군사시설 이전사업부지내 문화유적 지표조사	2001.4~2001.5	(주)선진엔지니어링종합	조사보고 17책
18	냉정-인산간 도로확 · 포장공사 문화유적 지표조사	2001.7	강화군청	조사보고 18책
19	월미산일대 문화재 지표조사	2001.9~2001.11	인천시서부 공영사업소	조사보고 20책
20	영종 운남토지구획정리사업지구 문화유적 지표조사	2001.11~2001.12	(주)경호엔지니어링	조사보고 22책
21	용인 신봉리 도시개발사업부지내 문화유적 지표조사	2001.10~2001.11	동부건설(주)	조사보고 19책
22	인천국제공항철도 건설사업 1단계구간 문화유적 지표조사	2001.10~2001.11	인천국제공항공청(주)	조사보고 21책
23	강화산성 동문지 주변 도로개설구간 문화유적 지표조사 보고서	2002.3~2002.4	강화군청	조사보고 24책
24	고려고종사적비 주변(승천포) 학술지표조사	2002.5~2002.9	강화군청	조사보고 27책
25	선두포지구 배수개선사업 문화재 지표조사	2002.6~2002.7	강화군청	조사보고 25책
26	문학산 역사문화유적 지표조사 용역	2002.6~2002.10	인천광역시남구청	조사보고 30책
27	수인선 수원-인천간 복선전철 문화재 지표조사	2002.6~2002.8	철도청	조사보고 26책
28	인천항 제3준설도 투기장 축조공사 문화재 지표조사	2002.9~2002.11	(주)대우건설	조사보고 28책
29	강화 신봉-양오간 도로확장포장공사의 3건 문화유적 지표조사	2002.10~2002.11	강화군청	조사보고 29책
30	성남-여주 복선전철 구간내 문화유적 지표조사	2002.11~2002.12	(주)삼보기술단	조사보고 31책
31	인천 영종도 도시개발사업(9-11구역)에 따른 문화재 지표조사	2003.3~2003.4	(주)보람엔지니어링	조사보고 32책
32	소사-원시간 복선전철구간내 문화유적 지표조사 보고서	2003.3~2003.7	철도청	조사보고 33책
33	계양산 중심성 지표조사 보고서	2003.6~2003.8	인천시계양구청	조사보고 34책
34	평택항(아산만)외곽호안2공구 문화유적 지표조사 보고서	2003.7~2003.9	(주)대림산업	조사보고 35책
35	인천 당하지구 토지구획정리 사업지구내 문화유적 시굴조사 보고서	2001.7~2001.12	인천시 검단개발사업	조사보고 36책
36	인천 장도포대지	2003.9~2003.11	인천시 남동구청	조사보고 37책
37	인천대공원 수목원부지 문화유적 지표조사 보고서	2003.12~2004.1	인천시 동부공원사업소	조사보고 38책
38	인천 동춘동 주택단지 문화유적 지표조사 보고서	2003.12~2004.1	(주)한국종합 기술개발공사	조사보고 39책

3. 외국어 교육원

연혁

인하대학교 외국어교육원은 외국어교육의 효과를 증대하고 외국어 특강을 통해 학습을 보충해 주기 위하여 1973년 제1어학실습실(50석)을 개설함으로써 시작되었다. 이에 대한 학생들의 호응이 좋아 1975년에는 제2 및 제3의 어학실습실(각 50석)을 증설하였다. 1979년에는 녹음실을 개설하고 1980년에는 제 9 및 제 10의 어학실습실(각 70석)을 증설하였다. 그리하여 1983년에는 외국어교육원으로서의 설립인가를 받았다. 1984년에는 음향도서실(118석)과 타자실습실, 자료실을 개설하였고, 1985년에는 시청각방송실을 개설하고, 제1, 제2, 제3, 및 제5시청각실(560석)과 제4 시청각실(50석)을 개설하였다.

1986년에는 시청각 기제의 발전과 시청각 학습자료의 대량 보급으로 교육효과를 증대시키기 위하여 시청각교육원(시청각교육부·외국어교육부)으로 확대 개편하여 운영하게 되었다. 이의 지원을 위해 교재개발실을 개설하였다. 이 해에 제 1회의 총장배 TOEFL 경시대회를 개최한 이래 현재까지 매년 개최하고 있다.

1988년 영국 Newcastle대학에 어학연수생을 파견한 것을 시작으로 매년 어학연수생을 파견하고 있다. 1990년에는 32석의 영상도서실을 개설하였고, 1991년에는 컴퓨터를 이용한 어학교육실습실(80286 5대)를 확충하였다. 1994년 1월 1일자로 시청각교육원의 명칭을 다시 외국어교육원으로 환원하였다. 1996년에는 원어민 강사 16명을 최초로 채용하여 대학영어과목(회화)를 전담케 하였다.

1999년에 들어와 어학실을 22개로 증설(총 1,055석)하였고 2000년에는 시청각실을 멀티미디어실로 확충/개편하였으며 2002년에는 녹음실을 오디오스튜디오실로 확충/개편하였다.

역대원장

구분	성명	재임기간
제 1대	嚴其俊	1983. 3. 1~1985. 11. 14
제 2대	李永熙	1985. 11. 15~1986. 2. 28
제 3대	南世宗	1986. 3. 1~1988. 2. 28
제 4대	宋顯燮	1988. 3. 1~1990. 2. 28
제 5대	李容炫	1990. 3. 1~1992. 2. 28
제 6대	洪寶業	1994. 3. 1~1998. 2. 28
제 7대	姜淸一	1998. 4. 1~2000. 2. 29
제 8대	李柄春	2000. 3. 1~현재

기구표

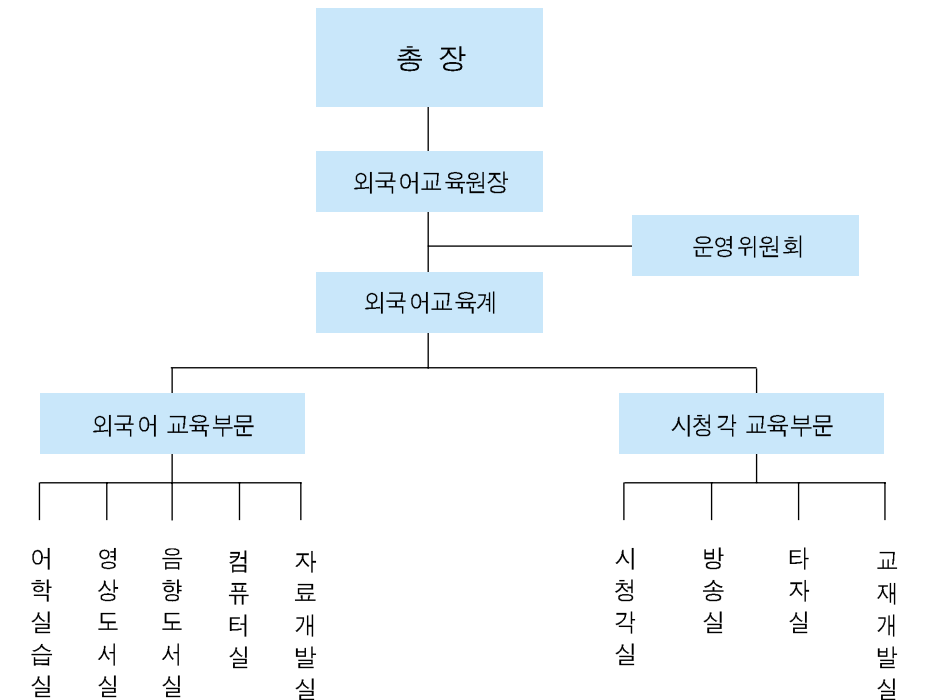

주요활동

- (1) 일반 행정
 - 규정 및 예산의 집행, 운영에 관한 사항
 - 원어민 강사의 임용 및 관리/운영에 관한 사항
 - 주요 시설물 및 기자재의 설치, 구매에 관한 사항
- (2) 외국어 교육
 - 외국어 특강의 개설, 운영에 관한 사항
 - 영어캠프 및 영어연수의 운영에 관한 사항
 - 영어경시대회 개최 및 운영에 관한 사항
 - 정규 교양영어 강좌 및 대학영어 수업에 관한 사항
- (3) 시설물 및 기자재 관리/운영
 - TV/오디오 스튜디오실의 운영 및 관리에 관한 사항
 - 어학실 및 멀티미디어실의 운영 및 관리에 관한 사항
 - 시청각 기자재의 구매, 유지, 보수 관리에 관한 사항

(4) 기타

- 정기 토익시험 원서접수대행 및 고사장 운영에 관한 사항
- English Lounge의 운영에 관한 사항

외국어교육원 프로그램 (2003학년도 시행 기준)

(1) 외국어특강

- 가. 운영시기: 연중 4회, 분기별로 개설, 운영
- 추계(3월~5월), 하계(6~7월), 춘계(9월~11월), 동계(12~1월)
- 라. 구성: 토익 중심의 일반 강좌와 회화 및 청취중심의 특별강좌로 구성

(2) 영어 캠프

- 가. 운영시기: 방학(6~7월, 12~1월) 중 개설, 운영 (본교생 대상)
- 다. 수업시간: 총 4주, 60~76시간 (월~금, 3~4시간/일)
- 다. 구성: 원어민 강사에 의한 영어회화 위주의 수업 (수강료: 25만원)
- 라. 특징: 이수자의 경우, 계절학기 학점 인정(3) English Lounge 운영 (5남530)

- 가. 운영시기: 학기(3~6월, 9~12월)중 운영 (방학기간에는 미 운영)
- 나. 대상: 본교 재학생 (별도의 이용 수강료 없음)
- 다. 수업시간: 20시간/주 (월~금, 4시간/일)
- 다. 운영: 원어민 강사에 의한 자유주제별 영어 토론

(4) 인하여영경시대회

- 가. 시기: 매년 5월 중, 1회
- 나. 대상: 본교 재학생
- 다. 진행: 필기시험(토익시험) 및 영어 인터뷰
- 라. 특징: 필기시험성적을 특별학점 및 졸업인증제점수로 적용

시설현황

구분	음향도서실	영상도서실	비고
보유 자료	영 어	180종/2,725점	32종/340점
	일 어	22종/460점	12종/85점
	중국어	35종/220점	7종/47점
	독 어	14종/69점	10종/31점
	불 어	16종/79점	16종/53점
	교양물	-	342편
	영 화	-	946편
	VCD(영화)/ DVD(영화)	-	220편
	좌석 수	90석	60석
	이용자 수	29,547명	35,257명

※ 2003년 10월 1일자 현황임.

구분	설치장소	면적(m)	보유현황
어학실습실 (5남관)	제6어학실 536호실	87.2 45석	1인용좌석, TV Monitor 25", VTR, 어학용녹음기, 에어컨
	제7어학실 537호실	87.2 45석	1인용좌석, TV Monitor 25", VTR, 어학용녹음기, 에어컨
	제8어학실 538호실	64.8 45석	1인용좌석, TV Monitor 25", VTR, 어학용녹음기, 에어컨
	제9어학실 432호실	129.6 120석	1인용좌석, TV Monitor 25", VTR, 어학용녹음기, 에어컨
	제10어학실 433A호실	64.8 45석	어학용녹음기, Monitor 29", VTR, 1인용좌석, 에어컨
	제11어학실 433B호실	64.8 45석	어학용녹음기, Monitor 29", VTR, 1인용좌석, 에어컨
	제12어학실 231호실	64.8 45석	어학용녹음기, Monitor 29", VTR, 1인용좌석, 에어컨
	제13어학실 233호실	64.8 45석	어학용녹음기, Monitor 29", VTR, 1인용좌석, 에어컨
	제14어학실 235호실	87.2 45석	어학용녹음기, Monitor 29", VTR, 1인용좌석, 에어컨
	제15어학실 237호실	97.2 45석	어학용녹음기, Monitor 29", VTR, 1인용좌석, 에어컨
	제16어학실 239호실	64.8 45석	어학용녹음기, Monitor 25"(2), VTR, 1인용좌석
	제17어학실 232호실	64.8 45석	어학용녹음기, Monitor 25", VTR, 1인용좌석
	제18어학실 234호실	64.8 45석	어학용녹음기, Monitor 25", VTR, 1인용좌석
	제19어학실 236A호실	64.8 45석	어학용녹음기, Monitor 25", VTR, 1인용좌석
	제20어학실 131호실	64.8 45석	어학용녹음기, Monitor 25", VTR, 1인용좌석
	제21어학실 133호실	64.8 45석	어학용녹음기, Monitor 25", VTR, 1인용좌석
	제22어학실 132호실	64.8 45석	어학용녹음기, Monitor 25", VTR, 1인용좌석

구분	설치장소	면적(m)	보유현황
멀티 미디어실	제1멀티 미디어실	331호실	129.6 107석 VTR, Monitor 25"(4), 어학전용 녹음기, LCD프로젝터, 전동식 스크린, OHP, Slide, 컴퓨터무선마이크, CCTV 카메라, 에어컨, 위성방송시설(5개국어), 극장식 좌석형
	제2멀티 미디어실	332호실	129.6 130석 LCD프로젝터, 컴퓨터, 어학전용 녹음기, 피아노CD, 고음질스피커, 실물화상기, VTR, Monitor25"(4), 녹음기, 전동스크린, OHP, 슬라이드, 에어컨, CCTV카메라, 무선마이크, 위성방송시설(미, 영, 중, 일), 극장식 좌석형
	제3멀티 미디어실	333호실	129.6 130석 LCD프로젝터, 어학전용 녹음기, VTR, CD, 고음질 스피커, Monitor 25"(4), 전동스크린, 무선마이크, OHP, 슬라이드, CCTV카메라, 에어컨, 컴퓨터, 위성방송시설(미, 영, 중, 일), 극장식 좌석형
	제4멀티 미디어실	334호실	64.8 40석 VTR, LCD프로젝터, 어학전용, 녹음기, 전동스크린, OHP, 슬라이드, 컴퓨터, CCTV카메라, 에어컨, 무선마이크, 위성방송시설(미, 영, 중, 일), 컴퓨터
	제5멀티 미디어실	335호실	129.6 107석 LCD 프로젝트, VTR, Monitor 25"(4), OHP CCTV 카메라, 어학전용, 녹음기, 전동스크린에어컨, 무선마이크, 슬라이드, 위성방송시설, 극장식 좌석형
※ 제4멀티미디어실: 디지털조선일보 위성강좌 전용강의실 ※ 제2,3멀티미디어실: 고음질청취 전용강의실(음악청취)			
영상자료실	5남관	436호실	129.6 60석 Booth, TV 9", 14", VTR(23석)Headset, 위성방송 청취 Booth(10석), DVD(37석)
음향자료실	5남관	435호실	129.6 90석 Booth, Headset, Booth 녹음기(반복, 자기음성, 청취기능 포함)
오디오 스튜디오실	5남관	431호실	64.8 녹음스튜디오, Recording System(믹서, MD, 카세트, CD, 편집용 컴퓨터), 카세트 고속복사기(3)
TV 스튜디오실	5남관	330B호실	64.8 멀티미디어실(5개실) 컨트롤 CCTV(기타 방송장비는 언론정보 공학전공 소속임)
압실	5남관	539호실	20.0 확대인화기, 렌즈, 복사대, 카메라, 증이건조기, 천칭 Blue Color, Focus-Scope, Enlarge Timer

4. 사회교육원

연혁

인하대학교의 사회교육활동은 시민대학이 설립된 이후 본격화되었다. 시민대학은 평생 교육 프로그램을 통해 대학의 사회봉사 기능을 확대하여 지역사회 발전에 기여할 것을 목적으로 1977년 7월에 시범대학에 설치되었다. 시민대학은 1977년 9월에 처음으로 초급과정을 개설한 후, 1991년 9월에는 고급과정을 개설하고, 1993년 3월에 직장인 교양과정을 개설하는 등 지역사회의 요구에 부응하여 점차 교육의 대상과 범위를 확장해 나갔다. 시범대학에 부설되었던 시민대학은 1992년 2월부터는 교양교육원에 이속되어 운영되었다. 1990년대 들어 사회가 더욱 고도화되고 급변함에 따라, 일반 교양강좌중심의 시민대학 프로그램에 비해 보다 전문적인 평생교육프로그램을 실시하기 위해 1994년 1월 사회교육원이 신설되었다. 신설된 사회교육원은 같은 해 2월 3일 교육부의 인가를 얻고 3개과정 12개 세부강좌의 수강생을 모집하여 9월 12일 개강에 들어가게 되었다. 또한 교양교육원에 소속되어있던 시민대학의 기능을 1994년 5월 1일자로 인수함에 따라, 사회교육원은 그 산하에 신설된 사회교육원의 프로그램과 기존의 시민대학의 프로그램을 통해 보다 폭넓고 다양한 평생교육의 기회를 제공할 수 있게 되었다. 아울러 1994년 11월 자매대학인 하와이대학 부속 카피올라니지역대학의 Leon Richards 박사를 초청하는 한편, 1995년 1월에 양 기관간 학술교류협정을 체결하여 학술 및 교육분야의 교류를 확대하였다. 1997년 3월에는 사회참여가 날로 늘어나고 있는 여성의 능력과 소양을 증진시키기 위해 시민대학에 기존의 3개과정 외에 여성아카데미 과정을 신설하였다. 사회교육원의 교육활동은 1998년에 들어 더욱 활발해지는데, 1월에는 MBC 아카데미와 교류협정을 체결하고, 3월에 인천농협과 공동으로 제1기 여성대학을 개설하는 한편, 7월에는 정부주관 실직자 재취업교육을 실시하여 IMF로 인한 대량실업사태 극복에 기여하기도 하였다.

1998년 8월, 지하1층, 지상 3층, 연건평 656평 규모의 현대식 사회교육관이 신축 개관하면서 사회교육원 발전의 새로운 전기가 마련되었다. 독립적인 교육시설과 공간이 마련됨에 따라 보다 많은 인원과 다양한 교육과정 개설이 가능해져, 1999년부터는 이전에 비해 강좌수가 2배 이상 증가하였고 강좌내용도 더욱 다양해졌다. 이러한 시설과 강좌의 확충에 힘입어 본교 사회교육원의 대외 인지도는 크게 높아졌다. 학점은행제 기관으로 인정되어 학점은행 강좌를 운영하게 되었고(1998. 9), 여성특별위원회와 정보통신부의 선정기관이 되어 '지식 기반서비스 분야 시범훈련 (1999. 8)과 '정보통신 전문교육과정 (1999. 9)을 운영하였다. 또한 생활정보상담센터를 설치(1999. 11)하고 시민대학에 에버그린아카데미를 개설(2000. 3)하여 내실을 다지는 한편, 교육부 지원으로 '노인교육담당자 및 전문가 양성과정 (2000.

9~2001. 8)을 운영하였는데, 2002년까지 3년 연속 대표교육기관으로 선정될 정도의 탁월한 교육성과를 거두었다. 국제교류면에서도 2001년 11월에 프랑스 브르타뉴 옥시당말대학과 학술교류협정을 체결하여 노인교육관련 프로그램을 공유하고 있다. 2002년에는 교육부로부터 인천광역시 북구 도서관과 함께 인천지역평생교육정보센터로 선정(2002. 1)되어 5년간 평생교육기관의 네트워크 구축 및 평생교육 프로그램의 개발과 운영을 담당하게 되었고 그 일환으로 노인무료교육과정인 사랑나눔센터를 운영하고 있다.

역대원장

구분	성명	재임기간
제 1대	李泰健	1994. 9~1995. 7
제 2대	韓榮國	1996. 8~1997. 8
제 3대	王昌鐘	1997. 9~2001. 8
제 4대	柳在赫	2001. 9~2003. 8
제 5대	尹金相	2003. 9~ 현재

교육과정(1994~2003)

▶1994년

- 1) 문학과정 : 시창작강좌, 소설 창작강좌, 방송창작강좌, 한문강좌
- 2) 외국어과정 : 영어강좌, 일본어강좌, 중국어과정
- 3) 생활과학과정 : 생활심리강좌, 가정생활강좌, 컴퓨터강좌, 생활법률강좌, 생활경제강좌
- 4) 시민대학 : 초급과정, 고급과정, 직장인교양과정

▶1995년

- 1) 문학과정 : 시창작강좌, 소설 창작강좌, 방송창작강좌, 한문강좌
- 2) 외국어과정 : 영어강좌, 일본어강좌, 중국어과정
- 3) 생활과학과정 : 생활심리강좌, 가정생활강좌, 컴퓨터강좌, 생활법률강좌, 생활경제강좌
- 4) 시민대학 : 초급과정, 고급과정, 직장인교양과정

▶1996년

- 1) 문학과정 : 시창작강좌, 소설 창작강좌, 방송창작강좌, 한문강좌

- 2) 외국어과정 : 영어강좌, 일본어강좌, 중국어과정
- 3) 생활과학과정 : 컴퓨터강좌, 생활경제법률강좌, 생활심리강좌, 건강관리강좌
- 4) 시민대학 : 초급과정, 고급과정, 직장인교양과정

▶1997년

- 1) 문학과정 : 시창작강좌, 소설 창작강좌, 방송창작강좌, 한문강좌
- 2) 외국어과정 : 영어강좌, 일본어강좌, 중국어강좌
- 3) 생활과학과정 : 컴퓨터강좌, 생활경제법률강좌, 생활심리강좌
- 4) 시민대학 : 초급과정, 고급과정, 직장인교양과정, 여성아카데미

▶1998년

- 1) 문학과정 : 시창작강좌, 소설 창작강좌, 방송창작강좌, 독서논술교육지도사강좌
- 2) 외국어과정 : 영어강좌, 일본어강좌, 중국어강좌, 한국어강좌
- 3) 생활과학과정 : 컴퓨터강좌, 생활경제법률강좌, 생활심리강좌, 창업금융재테크강좌, 심리상담전문교육강좌, 플라워디자인전문강좌, 종이접기지도자강좌, 음악전문교육강좌
- 4) 시민대학 : 초급과정, 고급과정, 직장인교양과정

▶1999년

- 1) 전문교육과정
 - 시창작강좌, 소설 창작강좌, 방송구성작가강좌, 독서논술교육지도자강좌, 어린이영어지도자강좌, 영어강좌, 일본어강좌, 중국어강좌, 프랑스어강좌, 한국어강좌, 컴퓨터강좌, 댄스스포츠강좌, 패션아카데미, 생활경제법률강좌, 부동산중개경매컨설턴트강좌, 심리상담전문교육강좌, 플라워디자인전문가강좌, 플라워샵비즈니스강좌, 음악전문교육강좌, 합창지휘지도자스쿨, 아동미술창작지도자강좌, 건강관리전문트레이너강좌, 진가태극권지도자강좌
- 2) 자격증취득과정
 - 아동문학창작지도자강좌, 종이접기지도자강좌, 레크리에이션지도자강좌, 특기적성지도 교사자격연수과정, 전통놀이지도강좌
- 3) 시민대학 : 초급과정, 고급과정, 중견지도자과정, 여성아카데미
- 4) 학점은행제 : 유아교육개론, 문예창작, 실용영어회화, 심리학개론, 경영학개론, 일본어, 음악감상법, PC활용, 국사, 인간관계론, 생활법률, 마케팅원론, 조직행위론, 기초디자인, 조리이론

▶2000년

1) 전문교육과정

시창작강좌, 소설창작강좌, 방송구성작가강좌, 독서논술교육지도자강좌, 영어강좌, 어린이영어지도자강좌, 일본어강좌, 중국어강좌, 프랑스어강좌, 한국어강좌, 컴퓨터강좌, 주부컴맹넷맹 탈출교실, 댄스스포츠강좌, 심리상담전문교육강좌, 부동산 경매전문가강좌, 부동산중개전문가강좌, 전통놀이지도강좌, 피부미용아트최고지도자과정, 파워이미지메이킹강좌, 플라워강좌, 패션아카데미 합창지휘지도자스쿨, 아동미술창작지도자강좌, 건강관리전문트레이너강좌, 진가태극권지도자강좌

2) 자격증취득과정

아동문학창작지도자강좌, 종이접기지도자강좌, 특기적성지도교사 자격연수과정, 심리상담사2급자격연수과정

3) 시민대학: 초급과정, 고급과정, 중견지도자과정, 여성아카데미, 에버그린아카데미

4) 학점은행제: 국사개설, 인간관계론, 생활법률, 상담심리학의 이해, 평생교육론탐구, 박물관과 문화유산, 결혼과 가족, 과학의 역사와 미래, 희랍신화의 탐구, 사회복지개론, 논리학원론, 영화와 영화읽기, 실용영어회화, PC활용, 심리학개론, 경영학개론, 일본어, 체력관리와 건강, 마케팅원론, 조직행위론

▶2001년

1) 전문교육과정

시창작강좌, 소설창작강좌, 아동문학창작지도자강좌, 고전명언논어강좌, 한국어강좌, 영어과정, 일본어강좌, 중국어강좌, 댄스스포츠강좌, 컴퓨터과정, 주부컴맹넷맹 탈출교실, 플라워삽창업강좌, 플라워디자인전문가과정, 미용최고전문가교육과정, 피부미용최고지도자과정, 세일링(요트/윈드서핑)강좌

2) 자격증취득과정

공인중개사자격취득과정, 심리상담사2급자격연수과정, 노인교육지도사과정, 플라워디자인지도사과정, 전통차에절지도사과정, 방과후아동지도사과정, 생활PC교육지도사과정, 어린이영어지도사과정, 한문교육지도사과정, 독서지도사과정, 논술지도사과정, 신문활용교육지도사과정, 종이공예지도사과정, 부동산경매컨설턴트과정, 채권관리사(1급, 2급)과정, 아동미술실기지도사과정, 스포츠마사지사과정, 예절교육지도사과정, 패션코디네이터과정

3) 시민대학: 초급과정, 고급과정, 중견지도자과정, 여성아카데미, 에버그린아카데미

4) 학점은행제: 국사개설, 인간관계론, 생활법률, 상담심리학의 이해, 평생교육론탐구,

박물관과 문화유산, 결혼과 가족, 과학의 역사와 미래, 문화인류학에의 초대, 체력관리와 건강, 희랍신화의 탐구, 사회복지개론, 논리학원론, 영화와 영화읽기, 실용영어회화, PC활용, 심리학개론, 경영학개론, 일본어, 회계와 사회, 교육과 사회, 미술과 사회, 마케팅원론, 조직행위론, 창조와 진화, 인체의 신비, 수학의 이해

▶2002년

1) 전문교육과정

시창작강좌, 소설창작강좌, 고전명언논어강좌, 한국어강좌, 영어과정, 일본어강좌, 중국어강좌, TGV프랑스어속성강좌, 컴퓨터과정, 주부컴맹넷맹 탈출교실, 골프아카데미, 피부미용최고지도자과정, 미용최고전문가교육과정

2) 자격증취득과정

공인중개사자격취득과정, 부동산경매컨설턴트과정, 선물포장전문가과정, 헬스지도사과정, 노인교육지도사과정, 동화구연지도사과정, 심리상담사2급자격연수과정, 플라워삽창업강좌, 플라워디자인전문가과정, 전통차에절지도사과정, 방과후아동지도사과정, 생활PC교육지도사과정, 어린이영어지도사과정, 한문교육지도사과정, 독서지도사과정, 논술지도사과정, 아동문학창작지도사과정, 종이접기지도사과정, 댄스스포츠지도사과정, 아동미술실기지도사과정, 스포츠마사지사과정, 예절교육지도사과정, 스킨스쿠버자격취득과정

3) 엔터테인먼트 아카데미

연기과정, 연출과정, 시나리오창작과정, 매니지먼트과정, 디지털영상제작과정

4) 위탁교육(국비지원)

노인교육전문가과정, 중소상인연수과정

5) 국제공동프로그램

노인교육최고지도자과정

6) 시민대학: 초급과정, 고급과정, 중견지도자과정, 에버그린아카데미

4) 학점은행제: 결혼과 가족, 국사개설, 문화인류학에의 초대, 상담심리학의 이해, 생활법률, 인간관계론, 창조와 진화, 체력관리와 건강, 평생교육론탐구, 영어, 인체의 신비, 수학의 이해, 행정학의 기초, 결혼과 가족, 경영학개론, 논리학원론, 사회복지개론, 심리학개론, 영화와 영화읽기, 일본어, 희랍신화의 탐구, 교육과 사회, 미술과 사회, 회계와 사회

▶2003년

1) 전문 교육과정

시창작강좌, 소설창작강좌, 영어과정, 일본어강좌, 중국어강좌, 프랑스문화체험강좌, 컴퓨터과정, 컴맹넷맹탈출교실, 플라워삽창업과정, 골프아카데미, 피부미용최고지도자과정, 미용최고전문가교육과정, 댄스스포츠과정

2) 자격증취득과정

공인중개사자격취득과정, 부동산경매컨설턴트과정, 플라워디자인전문가과정, 선물포장전문가과정, 독서지도사과정, 논술지도사과정, 한문교육지도사과정, 노인교육지도사과정, 심리상담사자격연수과정, 동화구연지도사과정, 방과후아동지도사과정, 어린이영어지도사과정, 아동미술실기지도사과정,

3) 연극영화아카데미

이승연 연기스쿨 제1기(연기과정)

4) 특별교육과정

어린이영어연극지도사과정, 영재교사양성과정, 창의성리더쉽컨설턴트 양성과정,

5) 위탁교육과정

노인교육전문가과정

6) 국제공동프로그램

노인교육최고지도사과정

7) 시민대학: 여성교양문화과정, 중견지도사과정, 여성사회참여과정, 에버그린아카데미

8) 학점은행제: 결혼과 가족, 국사개설, 문화인류학에의 초대, 상담심리학의 이해, 생활법률, 인간관계론, 창조와 진화, 체력관리와 건강, 평생교육론탐구, 영어, 인체의 신비, 수학의 이해, 행정학의 기초, 결혼과 가족, 경영학개론, 논리학원론, 사회복지개론, 심리학개론, 영화와 영화읽기, 일본어, 희랍신화의 탐구, 교육과 사회, 미술과 사회, 회계와 사회

9) 평생교육정보센터

사랑니눔쉼터(노인무료교육과정), 사랑방학교(초중등 검정고시반)

현황

사회교육원은 1994년 개원 이래 학교 시설을 적극 개방하여 학습자 중심의 평생교육 체제를 유지하고 평생교육프로그램의 보급 및 확산을 통한 성인교육 기회의 확대를 기하는 등 성

인교육을 확산시키는 시책을 적극 추진하고 있다. 이를 위하여 성인교실을 효율적으로 운영할 수 있는 여건을 강화함과 아울러 교육내용 또는 자료를 새로운 사회변동과 학습자의 필요에 적응시키고, 가능한 한 새로운 방법 또는 학습매체의 적용을 시도하는 등 교육과정의 유연성을 유지하기 위한 노력을 추진하여 왔다. 그 결과 교육인적자원부로부터 인천지역평생교육정보센터로 지정된 것을 비롯하여 고령화 시대에 대비한 노년학 관련 국제공동프로그램을 개설하는 등 지역사회 교육문화센터로서의 역할을 충실히 수행하고 있다. 사회교육원 전문교육과정 및 자격증취득과정 운영, 지역주민들의 교양심화과정을 위한 시민대학 운영, 인하대-MBC 사회문화센터 운영, 학점은행제를 통한 학위취득과정을 확산·적용함으로써 지역 주민들에게 취미와 여가 선용의 기회를 제공하고, 새로운 이웃 공동체를 형성하며, 자녀의 교육 문제에 대한 관심을 제고하게 하는 등, 학교시설을 이용한 평생교육 활성화에 기여하고 있다.

5. 출판부

연혁

인하대학교 출판부는 학문과 문화발전에 기여함을 목적으로 1971년 9월 1일에 설립되어 지식을 전달·보급하고 대학의 연구와 교육활동의 지원을 위해 노력해왔다. 그 동안 간행해 온 각종 학술도서, 교양교재 등은 인하대학교를 비롯한 각 대학 및 전문 사회교육기관에서 교재로 채택하여 인하대학교의 학문성취를 널리 알리고 있다. 최근엔 신입생 교양교재(문장작법 1, 문장작법 2, 생활한문, 대학물리학, 대학물리실험, 미분적분학)와 교수 학술 서적 등을 중심으로 출판 활동을 하고 있다. 인하대학교 출판부는 2004년 현재 한국대학출판부협회의 이사직을 맡고 있기도 하며 독립운영체조적으로 구성되어 있다.

역대부장

구분	성명	재임기간
제 1대	宋文益	1993. 11~1994. 2.28
제 2대	崔元植	1994. 3. 1~1996. 2.29
제 3대	金榮振	1996. 3. 1~1998. 2.28
제 4대	李契棟	1998. 4. 1~2000. 2. 29
제 5대	嗟東祐	2000. 3. 1~2004. 2. 28
제 6대	朴東化	2004. 3. 1~현재

출판 현황

학년도	단행본		교재		합계	
	종수	부수	종수	부수	종수	부수
1999	25	11,800	9	18,300	34	30,100
2000	20	7,800	6	20,200	26	28,000
2001	22	7,200	6	18,600	28	25,800
2002	10	3,600	6	18,600	16	22,200
2003	6	1,800	6	18,800	12	20,600

주요간행도서

	제 목	저 자	발행년
1	Thoughts of a Korean	박 원	1970
2	전자계산	전자계산연구실	1973
3	경영공학	정락은, 송문의	1975
4	재료과학	강의덕 외	1975
5	화학결합론	이익춘 역	1975
6	번역老乞大(하)	최세진	1975
7	六祖大師法寶壇經疏解(중)	인문과학연구소	1975
8	컴퓨터 프로그래밍	김길조 외	1976
9	일반기계공학	기계공학연구실	1977
10	Feeling of a Korean	박 원	1978
11	비룡수상	인하대학신문사	1978
12	구조공학	강인찬	1978
13	정석 조중훈 박사 회갑기념논집		1980
14	Echoes of a Korean	박 원	1982
15	고급통계학	구자홍	1982
16	한국의 민속놀이	김광언	1982
17	조선조의정치사상연구	김만규	1982
18	교양수학	김영준	1982
19	한국민담의 세계	성기열	1982
20	영문학의 주변	신현규	1982
21	도전과 응시	조병화	1982
22	경제학의 기초	조인석	1982
23	과학사	A. R. Hall, M. B. Hall / 이익춘 역	1982
24	과학철학	C. G. Hempel / 김유항 역	1982
25	경제성장과 환경파괴	P. W. Barkely, D. W. Seckler / 신용휘 역	1982
26	원자로 열공학	김광용	1983
27	바르고 윤택하게 살자	최승만	1983
28	현대사회학	정명오 외	1984
29	조직심리학	E. H. Shein / 정재훈 역	1984
30	한국현대사 형성론	김재홍	1985
31	육상 멀리 뛰기	문성철	1985
32	현대인의 법률생활	배경숙	1985
33	경영학입문	안태호	1985
34	한국어음운학	이철수	1985
35	수자원의 개발	강관원	1986
36	기술의 이해 그리고 한국의 이해	성좌경	1986
37	개화기소설의 이해	윤명구	1986
38	고려시대 시가의 연구	정기호	1986
39	통과의례	Arnold Van Gennep / 서영대 역	1986

40	공학의 본질	F.C Rogers / 황진명 역	1986
41	현대어의 이해	J. Guot / 김우진 역	1986
42	비행원리	Theodore van Kim / 조옥찬 역	1986
43	체육 심리 훈련 방법론	문성철	1987
44	체육심리학	문성철	1987
45	한국·일본의 설화연구	성기열, 최인학	1987
46	마르크시즘의 변용	이태건 외	1987
47	신곡이야기	임명방	1987
48	현대사와 역사의식	김재홍	1988
49	한국설화의 연구	성기열	1988
50	공업수학	수학연구실	1988
51	한국여성사법사	신경숙	1988
52	한국사와 역사의식	윤병석	1988
53	근로 계약론	이영희	1988
54	역서이야기	이은성	1988
55	언어학의 이해	이철수	1988
56	사회언어학 개론	Brigitte Schlieben-Lange / 정은이 역	1988
57	화학 공학 열역학	J.M. Smith, H.C. Van Ness / 이희철 외 역	1988
58	인간의 이해	김홍규	1989
59	한국어의 발음연구 II	남광우	1989
60	한국의 정치체제와 정책	이경은	1989
61	양잠경험철학의 이두연구	이철수	1989
62	효율성 평가를 위한 자료 포락분석	전용수 외	1989
63	한국민속학 연구	최인학	1989
64	실용유도	추건이	1989
65	국제상무론	신황호, 신한용	1990
66	유럽 공동체	심익섭	1990
67	경영교실	안용근	1990
68	김동인 소설 연구	윤명구	1990
69	파괴강도 설계	이억섭	1990
70	생산성관리	신용휘	1991
71	한국 소설과 시간의식	김용성	1992
72	충청북도 언어지리학	김충희	1992
73	마케팅 사례연구	배무언	1992
74	재고관리론	신용휘	1992
75	부가가치 회계론	윤금상	1992
76	행동회계	이성규	1992
77	국문법의 이해	이철수	1992
78	마케팅연습	최병용	1992
79	경영관리	남명수	1993
80	정밀화학공업	이강흠	1993
81	석유물리 검출	전보현	1993

82	한국정치분석론	홍득표	1993
83	한국의 불안정 노동자	윤진호	1994
84	국어교육의 연구	이철수	1994
85	국어형태학	이철수	1994
86	근대 한일불교 관계사 연구	정광호	1994
87	한국민담의 유형연구	최인학	1994
88	선형 설계를 위한 조파이론의 응용	홍성완 외	1994
89	인구통계학	구지홍	1995
90	새벽으로 가는길 - 광복군수기	김문택	1995
91	소련 외교 정책론	김익근	1995
92	고금한자전	남광우	1995
93	고분자물리화학	이동주	1995
94	영어교육학	박 원	1996
95	Reading Skills In English	영어교재실	1996
96	한문과 한문학	정학성 외	1996
97	대학체육	체육교재연구실	1996
98	소박문학과 감상문학	프리트리히 쉴러 / 장상용 역	1996
99	핸드볼	문성철	1997
100	한국문학 논고	정기호	1997
101	최후의 미소	정석학	1997
102	기초마케팅	최병용	1997
103	돌의문화	최상욱	1997
104	유엔 국제 매매법	최홍섭	1997
105	교양한국어	한국어교재연구실	1997
106	교양한국어연습	한국어교재연구실	1997
107	선형 설계를 위한 점성 이론의 응용	홍성완 외	1997
108	논어를 읽는 즐거움	김 영	1998
109	문학·언어·상상	김병욱	1998
110	IMF공황 개혁과 개방	김영규	1998
111	La Grammaire Francaise	김우진 외	1998
112	LE FRANCAIS POUR TOUS	김우진 외	1998
113	Deutsch fur Studenten	독어교재실	1998
114	근대비극론	송현섭	1998
115	전자기학	이기영	1998
116	새로운 고분자의 세계	일본고분자학회 / 원영무	1998
117	시민이 본 인천 - 일상과 정치	정영태	1998
118	사회주의정치경제학	Ken Post · Phil Wright 著 / 김익근 외	1998
119	아인슈타인 우주(宇宙)	Nigel Calder 編 / 車東祐	1998
120	대학물리(하)	김기식 외	1999
121	구조체의 탄성해석	김상식	1999
122	현대독작문 연습	김양훈	1999
123	프랑스 말소리 갈	김우진, 정일영	1999

124	e-동북아 중심지 구축 성공전략	김철수, 서창수	1999
125	모세중 일본어(Ⅲ)	모세중	1999
126	모세중 일본어(Ⅱ)	모세중	1999
127	발레기본지도법	문정옥	1999
128	비선형동역학	박철희	1999
129	Q방법론의 이론과 실제	백용덕	1999
130	프로스트와 뉴잉글랜드	신재실	1999
131	물리학과 우리생활	이기영	1999
132	국어사의 연구(이해)	이철수	1999
133	문법교육론	이철수, 박덕유	1999
134	동서문화논총(Ⅲ)	이충희	1999
135	한국 불교최근 백년사	정광호	1999
136	인천 지역의 이해	정일섭	1999
137	상업 실무 프랑스어	조병준	1999
138	고층건물의 구조시스템	최영규 외	1999
139	한국근대문학을 찾아서	최완식	1999
140	한국 민속학 문헌 총목록	최안학	1999
141	보건교육론	추건이, 공창빈	1999
142	쉴러의 미학·예술론	프리트리히 쉐러 / 장상용	1999
143	플라즈마전열	A. Kanzawa / 박동화	1999
144	파워 포인트 2000	김갑중	2000
145	선체구조역학	김기성 외	2000
146	“시장의 실패, 자본의 실패”	김영규	2000
147	Analytic Approach to Ethics	김영진	2000
148	Le Français Standard	김우진 외	2000
149	액체크로마토 그래피의 원리와 응용	노경호	2000
150	밀레니엄 여가의 이해	문정옥	2000
151	다국적 기업의 정체	신황호	2000
152	20세기 중국 ‘프로 문학	조영규	2000
153	그리스의 신들(쉴러명시선 사상시편)	프리트리히 쉐러 / 장상용	2000
154	이비쿠스의 두루미(쉴러명시선 담시편)	프리트리히 쉐러 / 장상용	2000
155	프랑스 글월의 열개	김우진	2001
156	불문법 따라잡기	김우진, 조병준	2001
157	한·일 중소기업 비교연구	김종길 편저	2001
158	사회주의 중국의 정치	김중현 지음	2001
159	대학물리학	물리교재연구실	2001
160	대학물리학실험	물리교재연구실	2001
161	일본시장 경제시스템: 강점과 약점	박영일	2001
162	생활한문	생활한문교재실	2001
163	미분적분학	수학교재연구실	2001
164	해양학 I	오재경, 송영호	2001
165	한국 근대문학연구	윤명규	2001

166	시스템의 이해	이준형	2001
167	문장작법 I	한국어문교재실	2001
168	문장작법 II	한국어문교재실	2001
169	기업재무론	홍영복	2001
170	국제통화제도	김진우	2002
171	지도자를 위한 스포츠 놀이의 실제	문정옥 외	2002
172	한국전통사상(Traditional Korean Thought)	박 원	2002
173	형태론 입문	Hemming Bergholtz 외 / 정은이 역	2002
174	알기쉬운 국제운송물류의 이해	최용록	2002
175	진식태극권의 이해	추건이, 황용인	2002
176	Access 2000DB 활용	김갑중 외	2003
177	지식재산권의 새 지평	김수동	2003
178	제조용 액체 크로마토그래피	노경호	2003
179	영어교육학	박 원	2003
18	국제무역론	서동천	2003
181	지질해양학	오재경	2003
182	소설의 이론	윤명규	2003
183	PID제어기 설계법	이상용, 권오규	2003
184	일본의 영토분쟁과 샌프란시스코 평화조약	이석우	2003
185	웹에 의한 기업 재무정보 공시연구	이성규	2003
186	전략적 역량 경영	천명섭 외 역	2003
187	정치자금과 법제도	김민배	2004
188	캐스팅론	김연성	2004
189	여기학개론	박수정	2004
190	진실의 순간	박환경, 김연성	2004
191	분자전자소자	설 창	2004
192	정보통신설비의 뇌보호	이복희	2004
193	아메리카 컵과 요트기술	이영길 역	2004
194	기초통계역학	이재우	2004
195	컴퓨터와 물리학	이재우	2004
196	경영혁신을 위한 정보화 통합전략	장익환, 김철수	2004
197	언어학입문	정은이 역	2004
198	프랑스문학속의 여성 그리고 사랑	조병준	2004
199	principle of steel design	황선근	2004
200	전투적 민주주의와 국가보안법	김민배	2004

6. 교수학습센터

연혁

인하대학교 학칙 제1장 제1조는 본교의 교육목표는 “본 대학교는 인격을 도야하고 건전한 사상을 함양하는 동시에 심오한 학술 이론과 그 응용방법을 연구 교수하여 국가와 인류 사회 발전에 공헌할 수 있는 지도자적 인재양성을 목적으로 한다” 로 기술하고 있다. 이러한 교육목표는 ‘진리탐구’, ‘인격도야’, ‘사회봉사’ 라는 세 가지 교육이념으로 요약된다.

본 교수학습센터는 우리 대학의 이러한 교육이념을 보다 수월하게 달성하기 위하여 2년 여 간의 외국대학 관련 기관 사례연구와 내·외부관계자의 의견수렴을 거쳐 지난 1997년 10월 14일에 우리대학 부속기관으로 5호관 남쪽 356호에 개소하였다. 미국의 6개 대학 관련기관의 방문을 통한 정보교류 협조체계를 구축하고 있다.

본 센터는 전체 교수에게 ‘가르치는 일’ 에 대한 도움을 다양한 활동을 통하여 제공하고 있다. 본 센터는 교육이론만을 연구하지 않으며, 교수의 강의를 감시하거나 평가하기 보다는 보다 나은 강의와 보다 효율적인 학습을 위하여 수업·학습의 두 축이 조화롭게 대학의 수업 현장에서 실천될 수 있도록 다각적인 서비스를 제공하고 있다.

역대 소장

구분	성명	재임기간
제 1대	吳守根	1997. 10. 14~1998. 03. 22
제 2대	洪廷善	1998. 11. 25~2001. 02. 29
제 3대	李成圭	2001. 03. 12~2004. 01. 31
제 4대	王致賢	2004. 02. 01~현재

주요 업무 및 이용현황

(1) 비치자료 대여

본 센터에서는 수업설계 및 교과과정 개발에 관한 다양한 전문서적, 연구자료 및 논문을 비치하고 있다. 대학내 기관 및 학(부)과 그리고, 교수에게 대여하고 있으며 비치된 자료의 이용방법은 다음과 같다.

- 전문서적 대여기간: 15일이내

- 연구자료 대여기간: 17일이내

(원하는 기관 및 교수에게 복사본 제공)

- 논문자료 대여기간: 3일 이내

(원하는 기관 및 교수에게 복사본 제공)

(2) 교수방법 및 교과과정 개발 지원

1) 수업매체 개발 : 단과대학, 학(부)과 또는 교수의 요청이 있을 경우 교과 담당교수와 협의하에 OHP자료, Slide필름, Presentation용 프로그램 제작 등을 지원하고 있다.

- 교수매체 제작 및 활용방안 지원 : 단과대학, 학(부)과, 담당교수 요청시

2) 교과과정 및 교수방법의 개발 : 단과대학, 학(부)과 또는 과목 담당교수의 요청이 있을 경우 소정의 절차에 따라 교과과정 개발 지원활동을 하고 있으며, 주요개발 활동은 교과목 목표설정 및 목표에 따른 강의 내용 구성, 그리고 효율적인 내용전달을 위한 수업매체 개발과 교수법의 적용 및 학생들의 학습평가 방법 등을 지원하고 있다.

- 강좌별 교육내용과 교수방법의 개발 : 단과대학, 학(부)과, 담당교수 요청시

- 교수방법에 대한 강연회 및 세미나 개최 : 학기당 3회 실시

- 강좌별 교재개발 : 단과대학, 학(부)과, 담당교수 요청시

3) 교수방법 개별 상담 : 교수의 요청이 있을 경우 실제 수업현장에서 일어나는 다양한 수업의 역동성분석 및 효율적인 수업 운영에 대한 개별적 상담시간을 마련하고 있다.

- 신입교원 workshop

- 학습방법 지도에 관한 상담

4) 연구방법론 지원활동 : 교수들의 요청이 있을 경우, 교수의 양적 또는 질적 연구활동을 간접적으로 지원하고 있다.

- 양적 연구지원 활동

- 질적 연구지원 활동

분류	목적	사업 활동 내용
교수법 개발활동	각 학문적 특성에 맞는 교수법 개발 및 교수연구를 통한 수업의 역동성 향상	사회적 훈련모델 : 협동학습에 관한 교수법 협력학습을 통한 역할극에 관한 교수법 사회적 및 문제해결 능력 증진 : 법률적 교수법 개인차 적용 교수법
		정보처리 훈련모델 : 개념학습에 관한 교수법 정보처리 능력배양을 위한 학습에 관한 교수법 정보처리 능력배양을 통한 탐구능력 증진 : 창의력 개발에 관한 교수법 지적능력 향상에 관한 교수법
		자습능력 증진 훈련모델 : 학생의 자습능력 증진을 통한 학습능력 배양 비지시적 교수법 자아개념 형성에 관한 교수법
		행동주의 교수법 모델 : 완전학습 및 직접교수법 자기조정을 통한 학습 자기훈련 : 시뮬레이션 교수법 학습조건 강화에 관한 교수법
수업매체 제작활동	각종 수업매체 제작 및 사용법 연수를 통한 수업의 질(質)적 향상 지원	청각매체의 제작 및 활용 : 라디오 활용 연구(장기계획에 포함) 오디오 테이프 연구 외국어 학습 연구 녹음교재의 연구
		정사진 매체의 제작 및 활용 : 시각삽화 연구 OHP-TP의 연구 교육방송 활용 연구(장기계획에 포함)
		컴퓨터 기반 학습 : 교수학습용 도구로서의 컴퓨터 프로그램 제작 및 지원
		하이퍼 미디어 연구 : 상호작용 비디오 직선적 비디오
연구 방법론 지원활동	교수들의 연구 활동 지원	양(量) 지원 : 각종 통계처리, 결과분석 및 해석 지원 연구의 타당도 및 신뢰도 검증 설문조사를 위한 설문지 작성 및 분석 지원 등
		질(質)적 연구 지원활동 : 연구현장 및 대상선정 지원 인터뷰기법 지원 수집자료 분석 지원 자료검증 지원 필사본 지원 등
수업환경개선	각종 교수법의 강의현장 적용을 위한 수업환경 개선 활동	
학문탐구 문화 조성	산학협동 섭외 및 교내 인적자원 교류를 통한 연구문화 조성활동 (장기계획에 포함)	

7. 예비군연대본부

연혁

인하대학교 예비군연대본부는 인하대학교 내에 군복무를 마친 학생과 교직원을 대상으로 편성한 직장 예비군연대본부이다. 1981년 6월 23일 조정익 교수가 제1대 연대장으로 취임하여 발대식을 거행함으로써 발족하였다. 그리하여 이해 7월 1일로 경기도 지방병무청으로부터 부대편성을 승인받기에 이르렀다. 1983년 7월 1일에는 양창현 교수가 제2대 연대장으로 취임하였고, 1987년 9월 1일에는 조광명 교수가 제3대 연대장으로 취임하였다. 1993년 9월 1일 홍득표 교수가 제4대 연대장으로 취임하였으며, 2003년 3월 27일에는 5,462명의 자원자들과 함께 홍영복 교수가 제5대 연대장으로 취임하였다.

조직 및 구성

(1) 예비군(예비925-21, <1981.4.30>)

대학직장예비군 편성운영 세부지침 - 교육부에서 인가한 대학으로서 예비군 자원이 41명 이상되는 대학은 자원수에 따라 소대급 이상의 직장예비군부대를 편성한다.

(2) 대학직장예비군 편성대상자

대학에 재학중인 학생
 대학원에 재학중인 학생(전문(특수)과정, 연구과정, 관리과정 제외)
 대학 및 대학원에 재직 중인 교직원
 고용원 중 예비군 대상자

(3) 대학직장예비군은 대학원, 단과대학(학과별), 교직원 제대로 구분 편성하되 학교 여건에 따라 전력발휘가 용이하도록 한다.

※ 시병은 군전역후 8년까지 예비군 편성(하사관, 장교는 43세까지, 영관급 이상은 연령별로 차임)

(4) 자원현황 (2004.3.24)

구 분	총 계	교 직 원	대 학 생	대학원생
인 원	5,462	96	5,474	892

※ 신입생 및 복학생 편성 완료후 총자원은 약 6,800명 예상

(5) 예비군연대본부 행정팀(현황)

구분	직위	성명	발령일	비고
연대장	교수	洪永復	2003.3.1	
참모	팀장	張龍準	2004.2.1	2년 임기
참모	담당	李盛玉	2000.9.1	

주요사항

(1) 지휘관 임명

가. 연대장: 총장이 추천, 수도군단장이 임명

나. 대대장·중대장: 연대장이 추천, 군 수입부대에서 임명(3개 대대장과 13개 중대장)

(2) 회의

가. 직장예비군 방위협의회 구성운영(예비군법 제14조항 예비군 육성 및 지원책임)

① 방위협의회 구성위원수: 9명

② 구성

- 의장: 총장
- 위원: 부총장, 공과대학학장, 기획처장, 교무처장, 학생처장, 사무처장, 예비군 연대장
- 간사: 예비군연대 참모(예비군 팀장)

③ 임기: 당연직으로 보직기간 중

나. 회의안건

① 직장예비군 지원사업계획 타당성 검토 및 확인

② 기타 직장예비군 지원에 필요한 사항

다. 회의개최: 필요시 본 대학교 직장예비군의 육성지원을 위한 협의회 실시

(3) 업무관련 관청

가. 병무청, 인천 남구청, 전국 동읍면사무소, 수도군단, 제103보병여단 47관리대대 및 제4대대

나. 예비군 수입군부대

① 수입군부대: 수도군단

② 예비군 교육훈련 관련부대: 제103보병여단 47관리대대(서구 공촌교장)

③ 예비군 작전훈련 관련부대: 제103보병여단 4대대(주안예비군 교육장)

주요활동

(1) 조직편성 및 자원관리

가. 본 대학교 재학 재직자 신고에 따른 대원편성 및 졸업·휴학·이직자의 예비군 카드 발송 및 자료정리

(2) 신상입력 및 현황보고

(3) 교육훈련 실시 및 결과보고

(4) 공문에 의한 자료 작성보고

(5) 감사수검 및 검열 실시

(6) 병력동원 자원관리

(7) 각종 회의 참석

(8) 유공자 포상 의뢰

(9) 전국지역 직장예비군연대와 업무연락

(10) 신상변동 정리 및 편성확인서 발급

(11) 예비군 병무 상담

(12) 자원 편성 검색

(13) 예비군 자원 신고방법 및 절차

가. 본교 대원은 원인이 발생한 날로부터 14일 이내 예비군연대 및 관할 동읍 면장에 신고할 의무가 있다.

나. 원인이란 입학생 복학생 및 신규 교직원(총장 발령자)은 14일 이내에 예비군연대 본부에 신고하여야 하는 것이고, 학적변동 및 주민등록표상 주거지 이동시 14일 이내에 예비군연대본부에 신고하여야 하는 것을 일컫는다.

다. 각종의 확인서는 본인의 신청을 받아 1일 이내에 발급함을 원칙으로 한다.

라. 1985년도에는 우수 예비군부대로 선정되어 육군참모총장의 표창을 수상한 바 있다.

8. 보건소

연혁

인하대학교 보건소는 1971년 3월 운동기구실과 겸한 위생실로부터 시작되었다. 위생실은 체육수업 중에 발생하는 간단한 외상만을 치료하는 곳이라 의료 전문 요원이 없었다. 그러나 학생수가 증가하고 학교규모가 커짐에 따라 학생들이 건강한 몸으로 학업을 할 수 있게 돕고, 아울러 교직원의 복지시설 증대를 위해 보건소의 필요성이 점점하게 되었다. 특히 1980년 '7·30 대학개혁'으로 학생수가 급증하자 이는 더 이상 미룰 수 없는 상태였다. 이에 학교당국에서는 1982년 3월 부설보건소 설치를 위한 자료조사에 착수하여 1983년 3월 1일 (보건소설치규정)을 제정하고 동년 4월 13일 학생1과의 주관하에 5호관 남관 1층에(구 8호관) 인하대학교 부설보건소를 설치하기에 이르렀다. 시설은 간단한 외상치료를 하는 치료소와 침상 4개를 갖춘 양호소가 전부였다. 그러나 보건소 개설 이후에도 그 업무는 응급조치, 건강상담, 예방접종의 극히 초보적인 수준에 불과하였다. 그러던 중 1986년 신축된 학생회관 216호실로 이전하게 됨으로써 보다 넓고 쾌적한 치료공간을 확보하게 되었다. 따라서 시설도 진찰실·처치실·상담실·요양실을 갖추게 되었으며 이 해 9월 1일 보건소 규정도 개정하여 보다 양질의 진료를 수행할 수 있게 되었다. 그리하여 설치 당시에 1학기당 1,277명(학생 981명, 교직원 296명)에 불과했던 이용자수가 2003년에는 10,947명(학생 8,629명, 교직원 1,622명)으로 증가하게 되었다. 또한 통상적인 업무 외에 전반적인 학교보건의 질적 향상을 위해 각종 세미나와 보수교육 등 대외적인 활동에도 적극 참여하고 있다.

주요 업무 및 이용현황

(1) 주요 업무

- 교내에서 발생하는 환자에 대한 1차 진료(전문적인 의료 전단계인 응급처치 및 투약)
- 학생 및 교직원의 건강상담과 진료안내
- 예방사업의 일환으로 간염백신 접종
- 학교보건의 질적향상을 위한 세미나와 재교육 실시

(2) 이용현황

△ 이용자별 현황

구분/학기	94.3-95.2	95.3-96.2	96.3-97.2	97.3-98.2	98.3-99.2
학 생	2,384	3,512	4,058	4,393	7,347
교직원	1,110	1,269	1,281	1,336	1,316
기 타	605	654	826	684	532
합 계	4,549	5,435	6,165	6,413	9,195

구분/학기	99.3-00.2	02.3-01.2	01.3-02.2	02.3-03.2	03.3-04.2
학 생	7,866	6,291	6,601	8,034	8,629
교직원	1,342	1,121	1,316	1,546	1,622
기 타	471	395	477	678	696
합 계	9,679	7,807	8,394	10,283	10,947

*기타 이용자는 전문대생, 교내기타 시설에 근무하는 사람

△ 진료내용별 현황

진료내용/학기	94.3-95.2	95.3-96.2	96.3-97.2	97.3-98.2	98.3-99.2
소화기	748	795	951	962	1,270
호흡·신경	1,753	2,319	2,408	2,562	4,156
피부·내분비	175	219	264	316	486
외상	994	1,163	1,388	1,441	1,821
이비인후·안질환	259	304	361	351	561
혈압측정	163	202	343	255	231
기타·건강상담	558	542	670	719	939
운동부·동아리	7	7	8	10	26
합계	4,657	5,551	6,393	6,655	9,490

진료내용/학기	99.3-00.2	02.3-01.2	01.3-02.2	02.3-03.2	03.3-04.2
소화기	1,183	919	998	1,078	1,138
호흡·신경	1,409	3,358	3,732	4,758	4,341
피부·내분비	552	551	468	693	912
외상	2,070	1,545	1,890	2,168	1,770
이비인후·안질환	562	564	451	674	821
혈압측정	205	135	167	236	314
기타·건강상담	1,215	890	916	1,108	1,130
운동부·동아리	16	9	1	27	32
합계	9,912	8,171	8,593	10,742	11,458

*1인이 2가지 이상 진료받은 경우는 별도 산정한 것임

9. 신문사

연혁

인하대학교신문은 교내의 각종 뉴스 보도, 교내행사의 안내 및 광고, 교수와 학생들의 논문 게재, 학생들의 여론 수렴과 교양 지식을 함양하기 위하여 1958년 2월 10일에 창간되었다. 창간 당시의 제호는 인하학보로 4면, 월간으로 발행되었는데 초대 발행인은 최승만 학장이고 편집인은 김윤석 교수(도서과장 겸임)였다.

인하학보는 초창기에는 사실상 격월간 발행이었는데 그나마 4·19, 5·16, 1964년 한일 협정 반대시위 등을 거치며 여러 차례 휴간당하는 시련을 겪었다. 4·19 이후 학도호국단이 해체되면서 12호 발행에 이르러서야 일부가 학생제작 체제로 바뀌었다.

재건학생회가 결성되어 학생활동이 대폭 축소됨에 따라 인하학보는 잠시 '어용' 신문의 성질을 띠기도 하였다. 그러나 1963년 김병희 학장이 취임하면서 재건학생회의 간섭을 배제하여 본보의 질적 향상과 운영합리화를 꾀하였다. 이로써 대학신문은 새로운 발전의 계기를 마련하게 되었다. 사칙을 제정하고, 34호부터는 제호를 종전의 한문에서 한글로 바꾸었으며, 판형도 종전의 세로쓰기에서 가로쓰기로 바꾸었다. 그리고 인쇄처도 동아출판사로 바꾸고 발행을 월간에서 반월간으로 바꾸으로써 인하학보는 정상궤도에 올랐다. 이어 1964년 46호부터는 제호를 仁荷工大新聞으로 변경하고 旬刊으로 발행했다. 47호부터는 다시 세로쓰기로 판형을 바꾸고, 1965년부터는 현상논문상을 제정하였다. 1969년 154호부터는 당시 단과대학으로서 최초로 주간발행을 단행함과 아울러 1970년에는 지령 200호 기념특집호를 대학 최초로 타블로이드판 24면으로 제작하여 국내 정상급의 대학언론으로 자리잡았다.

1970년대는 유신체제 하의 억압통치에 맞서서 내외의 저항이 심했던 시기로 학생기자들도 정치의식에 눈뜨기 시작했다. 1971년 교련수업 거부투쟁을 계기로 학원가는 연이은 게업, 긴급조치와 휴교, 조기방학으로 얼룩졌다. 1975년 4월에는 긴급조치 해제, 학원자유 보장을 외치며 기두시위를 벌이다 여러 학생이 구속, 제적당했는데 인하대학교신문은 드물게 위로광고를 내기도 하였다. 이 때는 합본호가 유난히 많은데 이는 잦은 휴교조치 때문이었다.

1972년의 종합대학으로의 승격은 본보에 많은 영향을 주었다. 즉 공대신문이라는 그간의 한계에서 벗어나 더욱 다양한 기사를 쓸 수 있고, 보다 많은 필자들을 확보할 수 있게 되었다는 점이다. 제호를 '인하공대신문'에서 '仁荷大學新聞'으로 바꾸었고(246호), 1973년부터는 새로 설립된 각 학과를 소개하는 '캠퍼스 각과 순례'란이 선을 보였다. 11월 12일 대학신문은 드디어 300호 특집호를 발행했다. 376호부터는 본교 사학과 윤병석 교수의 '한국사의

의지'라는 한국근대사를 16회에 걸쳐 시리즈물로 실은 이후 441호부터 본교 국문과 성기설 교수의 '일설일화'라는 우리나라 민담 모음이 실리기도 하였다.

유신 말기와 10·26, 5·18을 거치는 시기는 한국현대사의 커다란 분기였다. 1980년 민주화의 봄을 맞아 대학신문의 활동은 보다 활발해졌다. 기자들도 그 동안의 낭만적인 언론관을 버리고 보다 현실적인 언론관을 갖게 되었다. 1981년 9월 지령 500호 기념 특집호를 만들면서 함석헌 씨의 인터뷰 기사를 신는 문제로 학교측과 충돌하여 급기야 기자 전원이 사퇴하고 휴간하는 사태에까지 이르게 되었는데 이는 인하대학교신문 35년 역사의 가장 큰 시련기였다.

휴간되었던 대학신문은 5·17 조치로 4개월 만에 속간되어 1985년 9월 9일로 지령 600호 기념특집호를 타블로이드판 32면으로 간행했는데 이 때부터 전면 가로쓰기를 단행하여 보다 성숙한 대학신문의 면모를 과시했다.

1984년 학원자유화조치 이후 학도호국단이 폐지되고 10년만에 총학생회가 부활하였다. 임시총학생회가 구성되어 있던 본교는 전무후무하게 총학생회장 신임투표를 실시하는 진통을 겪었다. 어쨌든 자율화 분위기가 확산되는 과정에서 1985년에서 1986년 사이 대학신문 기자들은 본보의 제작여건을 개선하기 위하여 많은 노력을 하여 1986년 10월에 사칙을 개정하고 운영체계의 기본 골격을 갖추게 되었다.

1990년대 중반에 들어오면서 인하대학교신문은 학내 사건에 보다 많은 관심을 기울이기 시작하여, 사립학교 등록금 및 재단의 일방적 총장 선출방식 등 학내 문제들에 초점을 맞춘 기사들을 내기 시작했다. 1998년에는 학교비판기사의 1면 게재 문제를 놓고 학교측과 마찰이 일어나 4개월간 발행중지 사태를 겪게 되었다. 당시 신문사 구성원들은 창간이래 유례가 없는 호외판을 제작 배포하는 등 편집자율권 투쟁을 벌였다. 1998년 10월 19일 913호부터 정상 발행이 가능해지면서 제호가 '仁荷大學新聞'에서 한글인 '인하대학교신문'으로 바뀌었고 인터넷 홈페이지도 개설되었다. 인하대학교신문은 2003년 3월 10일부로 지령 1,000호를 발행하면서 DVD 특별판을 제작했으며, 현재에 이르기까지 학생들의 의견을 대변하는 대학내 언론의 역할을 수행해 나가고 있다.

기구표

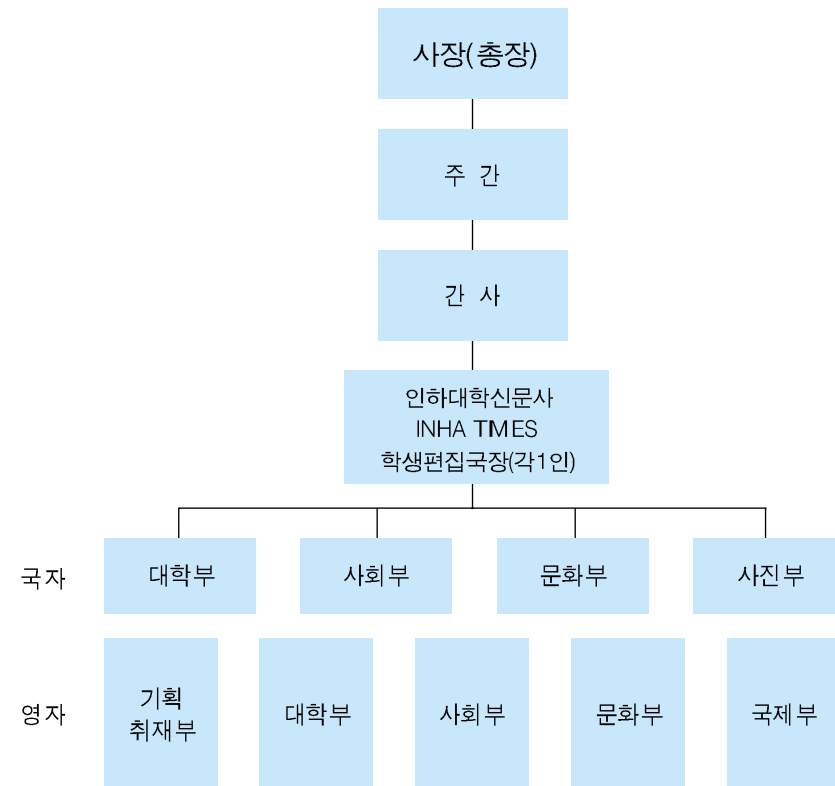

역대 주간 및 편집국장

(1) 국자신문 역대 주간교수

구분	성명	재임기간	발행 호수
제 1대	金允錫	1958.02~1960.5	1~12
제 2대	金源表	1960.10~1961.5	13~17
제 3대	孫秉瓚	1961.07~1961.10	18
제 4대	金東垣	1961.10~1964.1	19~44
제 5대	吳在賢	1964.05~1964.8	45
제 6대	孫周煥	1964.08~1964.11	46~50
제 7대	趙奎鍾	1964.11~1967.9	51~118
제 8대	印喆煥	1967.10~1968.6	119~138
제 9대	鄭基現	1968.06~1971.8	138~229
제 10대	申鉉奎	1971.09~1973.7	230~290
제 11대	金秉玉	1973.08~1974.9	291~321
제 12대	鄭慶薰	1974.09~1975.4	322~224
제 13대	池應業	1975.06~1975.8	336~340
제 14대	鄭琦鎬	1975.09~1975.11	341~349
제 15대	林明芳	1975.12~1976.7	350~361
제 16대	成耆說	1976.07~1980.2	362~463
제 17대	鄭明五	1980.09~1982.24	464~472
제 18대	姜瑄遠	1982.03~1984.12	473~510
제 19대	金載弘	1982.03~1984.12	511~590
제 20대	具滋興	1985.01~1986.12	591~629
제 21대	曹道根	1987.01~1988.8	630~665
제 22대	李永熙	1988.09~1990.8	667~714
제 23대	鄭成學	1990.09~1992.3	715~757
제 24대	張世珍	1992.04~1994.3	758~801
제 25대	張榮敏	1994.03~1996.2	802~850
제 26대	洪得杓	1996.03~1998.2	851~901
제 27대	金義坤	1998.03~2000.2	902~940
제 28대	金敏培	2000.03~2001.2	941~958
제 29대	曹秉竣	2001.03~2003.1	959~999
제 30대	安明哲	2003.02~현재	1000~

(2) 국가 신문 역대 편집국장

구분	성명	재임기간	구분	성명	재임기간
제1대학생주간	고오석	58.2~58.9	편집국장	이종훈	81.3~81.8
학술부장(학도호국단)	한덕기	58.10~59.9	"	이남필	81.2~83.2
제2대학생주간	박태원	59.10~60.5	"	"	82.3~82.5
제3대학생주간	주상출	60.9~61.6	"	박선홍	82.5~83.3
제4대학생주간	현승기	61.7~61.12	"	신현두	83.3~83.7
제5대학생주간	김수중	62.1~63.2	"	박은희	83.8~84.2
제6대학생주간	주상출	63.3~63.4	"	황규목	85.3~86.2
편집국장(전임강사)	이영화	63.5~63.12	"	장현도	85.3~86.3
편집국장	조성룡	64.1~66.2	"	정호석	86.3~87.2
편집국장	김정웅	66.3~67.2	"	안호기	87.3~88.2
"	김길완	67.3~67.11	"	정광호	88.3~89.2
편집국장서리	김효남	67.12~68.3	"	신동원	89.3~90.2
편집국장	허 환	68.4~68.10	"	이만중	90.3~91.2
"	박정희	68.11~69.8	"	김형길	91.3~92.2
"	조도연	69.9~70.9	"	임종태	92.3~93.2
"	방현기	70.10~71.11	"	곽명동	93.3~94.2
"	박성환	71.12~72.9	"	이경복	94.9~95.2
"	김재인	72.10~73.9	"	이지운	95.3~96.2
"	전점석	73.10~74.2	"	송명훈	96.3~97.2
편집국장서리	김용진	74.3~74.8	"	정재봉	97.3~98.2
편집국장	"	74.9~75.8	"	이주영	98.3~99.2
"	이공태	75.9~76.8	"	한주연	99.3~00.2
"	유병옥	76.9~77.8	"	김은혜	00.3~01.2
"	이덕기	77.10~78.8	"	김청환	01.3~02.2
"	엄정권	78.9~79.8	"	정지은	02.3~03.2
"	이 병	79.9~80.8	"	김지환	03.3~04.2
"	김천석	80.9~81.2	"	홍준표	04.2~현재

(3) THE INHA TIMES 역대주간

구분	성명	재임기간
제1대	朴 垣	1985.3.1~1990.2.28
제2대	閔丙喜	1990.3.1~1994.2.28
제3대	姜淸一	1994.3.1~1996.2.28
제4대	丁文秀	1996.3.1~2002.2.28
제5대	曹秉竣	2002.3.1~2003.2.28
제6대	安明哲	2003.3.1~현재

(4) 영자신문사 역대 편집국장

년도	성명	년도	성명
1972	이만중	1989	조태현
1973	이영도	1990	이정열
1974	노수영	1991	김충진
1975	김충규	1992	이한민
1976	선승규	1993	최원성
1977	김용환	1994	이병석
1978	김영호	1995	서효선
1979	김철근	1996	최미라
1980	김기남	1997	임종포
1981	이창호	1998	채준석
1982	조희순	1999	김재현
1983	한기남	2000	김연아
1984	최원진	2001	임선희
1985	정상일	2002	이희웅
1986	김환규	2003	최영권
1987	조용성	2004	김은진
1988	유선묵		

주요활동

신문을 제작, 편집하는 것 외에 본교 학생들의 학술활동 진흥과 문예창작 활동의 함양을 위해 인화문화상(평론, 소설, 시 부문)을 연중 실시하고 있으며, 영어로 표현하여 자신의 외국어 실력을 향상시키기 위한 English Essay Contest를 개최하고 있다. 또한 당해 년도에 가장 인상 깊었던 사건을 재현시켜 보는 '보도사진전'을 매년 개최하고 있다. 기자들의 재도약을 위한 자기 충전과 성찰을 위해 하계·동계연수회를 개최하고 있다.

인하대학신문의 지면구성

1면: 기사면

학내·학외의 중요기사가 실린다.

2~3개의 단편적인 기업을 싣는 고정칼럼 '월미팔미'가 있다.

2면: 보도면

1면 기사 중 비중있는 기사에 대한 해설기사나 집중취재기사, 행사 소식 등을 싣는다.

3면: 대학면

학내 기사가 실린다.

4면: 의견면

말 그대로 학내 구성원들의 각종 의견들을 싣는다. 신문사 고정 사설과 교수들의 글이 실리는 '비룡논단', 교내 대학원생들의 글로 채워지는 '대학원 칼럼', 학부생들의 기고문으로 구성되는 '인하기자석', 매주 사회적 이슈에 대해 찬반 의견이 소개되는 '울림돌', 독자들의 신문평인 '독자평가', 기자들의 후기인 '뒤안길'이 있다.

5면: 기획면

각종 기획 기사가 실린다. 화제 작가와의 인터뷰를 싣는 '작가의 책 이야기'가 있다.

6면: 사회면

각종 사회 문제와 관련한 기사들이 실린다. 4컷 만화 '인경이'가 있다.

7면: 인천면

인하대가 소재해 있는 인천 지역과 관련한 기사들이 실린다.

8면: 문화면

각종 문화 현상에 대한 분석과 문화 행사에 대한 기사가 실린다. 한 컷 사진으로 세상을 바라보는 '칠실과려안'이 있다.

10. 교육방송국

연혁

인하대학교 교육방송국은 1969년 5월 12일 학생과 소속으로 방송실을 개설함으로써 시작되었다. 그러다가 1972년 인하공과대학이 종합대학으로 승격되면서 방송실이 방송국으로 승격되었다.

1974년 4월에는 제1회 고전음악감상회를 개최하였고, 5월에는 비룡체전 기간 중 전국 대학 그룹사운드 경연대회를 주관하기도 하였다. 1975년 4월에는 방송 시간이 주당 780분으로 늘어났으나 다음 해 4월에는 강의시간 변경으로 방송시간이 주당 650분으로 축소되었다. 1975년 10월에는 학생회관이 준공되면서 방송국 스튜디오를 7호관 106호로 이전하였다. 1977년 10월 29일 제1회 I.B.S 방송제를 개최하였고, 1978년 5월 12일에는 제2회 I.B.S 방송제를 개최하였다. 그리고 이 해 11월에는 학생들을 대상으로 제1회 I.B.S 캠퍼스 가요제를 개최하였다. 1979년은 학생운동의 격화로 제3회 I.B.S 방송제가 무산되었다. 그러나 이 해 10월 대학방송국 주최로는 처음으로 서울운동장에서 야구중계방송을 하기도 했다.

1980년 4월 학생회장 선거기간 중 무선중계방송을 시도하기도 하였다. 1982년 5월 제6회 MBC 전국대학 방송경연대회에서 은상을 수상하기도 했다. 1983년 10월 21일에는 仁荷亭에서 제1회 OPEN-STUDIO를 개최하였다. 1984년 3월 2일에는 제2회 OPEN-STUDIO를, 그리고 이 해 4월 24일에는 개교 30주년 특집방송 OPEN-STUDIO를 개최하기도 하였다. 동년 5월 25일에는 제8회 I.B.S 방송제를, 9월 28일에는 제3회 OPEN-STUDIO를, 11월 16일에는 제6회 I.B.S 캠퍼스 가요제를 개최하였다. 그러나 이 해 8월 27일을 기해 강의시간 변경으로 방송시간이 주당 600분으로 줄어들었다.

1985년 3월 10일 7호관 공사관계로 본관 536호로 방송국을 이전하였다. 이 해 5월 31일 제9회 I.B.S 방송제를 개최하였다. 1986년 3월 19일 제4회 OPEN-STUDIO를 5호관 앞에서 개최하였으며, 4월 30일에 제5회 OPEN-STUDIO를 개최하였다. 1987년 5월에는 제9회 I.B.S 캠퍼스 가요제를 대운동장에서 개최하였다.

1992년 5월 15일부터 17일까지 제1회 영상제를 개최하였고, 매해 IBS 방송제와 IBS 캠퍼스 가요제를 개최했으며 1999년 5월 12일부터 인터넷 방송(AOD)를 시작하였다. 2001년 6월 7일에는 'IBS FUSION FESTIVAL'을 개최하였고 2003년 10월 9일에는 제1회 IBS 대학문화콘서트를 개최하였다.

기구표



역대 주간 및 실무국장

(1) 역대주간교수

구분	성명	재임기간
제 1대	金載弘	1982.3.1~1984.2.28
제 2대	馬錫一	1984.3.1~1985.2.28
제 3대	李東培	1985.3.1~1992.2.28
제 4대	金榮派	1992.3.1~1994.2.28
제 5대	吳守根	1994.3.1~1996.2.29
제 6대	高秀晚	1996.3.1~1999.8.1
제 7대	金骸培	2000.3.1~2001.2.28
제 8대	吳守根	2001.3.1~2003.1.31
제 9대	安明哲	2003.2.1~현재

(2) 역대실무국장

	재임년도	성명	구분	학과
실무국장	1982	강한구	보도부	행정학과
	1983	정국위	아나운서부	경영학과
	1984	박무영	기술부	해양학과
	1985	윤종호	보도부	기계공학과
	1986	김병국	기술부	항공우주공학과
	1987	이도규	보도부	경영학과
	1988	박준규	보도부	국어교육과
	1989	정철신	기술부	기계공학과
	1990	유영관	아나운서부	행정학과
	1991	조정철	아나운서부	선박해양학과
	1992	우성주	보도부	경영학과
	1993	정태혁	보도부	자동차공학과
	1994	장길수	보도부	산업공학과
	1996 (1학기)	김학연	제작부	영어교육학과
	(2학기)	송혜영	아나운서부	철학과
	1997	한지선	보도부	식품영양학과
	1998	오정은	아나운서부	영어교육과
	1999	권순천	보도부	국어국문학과
	2000	이재훈	기술부	전자전기컴퓨터공학과
2001(1학기)	박정애	보도부	사회교육학과	
2001(2학기)	손승우	기술부	전자전기컴퓨터공학과	
2002	권순천	보도부	국어국문학과	
편성국장	2003	홍승혁	아나운서부	기계공학과
	2004	황보상미	제작부	프랑스문화과

* 2003년 부터 실무국장에서 편성국장으로 명칭 변경

주요 활동

(1) I.B.S 방송제

올바른 대학문화를 창조하고, 정규방송의 일환으로 학생들에게 방송하는 모습을 공개함으로써 학생들과 함께하는 방송국이 되고자 1977년 10월 29일 제1회 방송제를 개최한 이래 2001년으로 21회가 되었다.

(2) I.B.S 캠퍼스가요제

캠퍼스 내에서의 올바른 노래 문화의 정착을 목적으로 1978년 11월 제1회 I.B.S 캠퍼스가요제를 개최한 이래 2002년 현재까지 22회에 이르고 있다. 예선과 본선으로 나누어져 진행되는데 1993년부터는 참가범위가 경기·인천지역으로 확대되었다.

(3) 특별방송

매년 4·19의거, 5·1노동절, 5·18 광주민주화운동, 11·3 학생의 날을 기해 그 정신을 계승하고, 현실에 맞게 재조명하고자 특집방송을 제작한다.

(4) 오픈스튜디오

방송제의 작은 규모로서 방송하는 모습을 직접 공개하기 위해 야외에서 개최하는데 주로 음악방송이다.

(5) 정규방송 Time Table

△ 2004년 1학기

	월	화	수	목	금
아침 8:25~8:55	교가, 자곡고지				
	아침신문 브리핑				
	또다른 아침의 시작				
낮 12:10~12:50	IBS 캠페인				
	망가망가	OPEN YOUR EYES	MOVE STORY	캠퍼스 사서함	김지환의 문화 스케치
	WITHJAZZ	J-POP WORLD	크레이지 언더락	POP'S CLUB	뉴에이지 풍경

시설현황

△ 2004년 1학기 현재 방송국 시설 현황은 다음과 같다.

기기명칭	수량	회사명	모델명
턴테이블	3	TECHNIC	SL-1200MK-A-XA
	1	TECHNIC	SL-1200MK2
	1	MACKIE	CFX 32-8(220WATT)
프리 앰프(콘솔)	1	MACKIE	CFX 16 MKER
	1	TASCAM	M-308B
앰프	1	YAMAHA	SPX 50D
	1	INKEL	AX-9030R
CD데크	2	INKEL	CD-5090R 차-6030G
	1	SONY	CDP-308ESD
	1	TEAC	AD-600
	1	PIONEER	CLD-R5
카세트데크	1	TEAC	PA-20MK2
MD데크	1	TASCAM	MD-501
	6	INKEL	PA-93424 PA-848A PA-848
파워앰프	1	SAMICK	K-9230
	2	INTER-M	REF-2150 R150
	1	YAMAHA	DSP-A22
컴퓨터	2	주연	JT43333
	1	조립제품	조립제품
	2	삼보	DREAMSYS OFFICE CM/J
스피커	1	대우	X10-23534
	2	TAMAHA	NS-10M
	2	BOSE	
마이크	2	INFINITY	
	2	SENNHEISER	E835S
셀렉터	2	SHURE	SM58
	1	INKEL	PS-826
멀티테스터	1	FP-2	
	1	SANWA	TM-360
DAT데크	1	SONY	DTC-55ES
TV/비디오콤보	1	LG	KN-20US
컴플레셔	1	DVX	
카메라	1		
비디오	1	GOLDSTAR	GHV-1280

TV	1	SAMSUNG	
사운드카드	2	CREATIVE	SBO100
마이크	2	AKG	D310
콘덴서 마이크	1	AKG	C414B-UJS
무선마이크	1	SHURE	SM58
카메라	1	SONY	VX-2000
	1	SONY	VX-1000
	1	SONY	DCR-TRV110
MD,PLAYER	1	SHARP	MD-MT770
헤드셋	1	JVC	HA-GII
메모리 스틱	1	SONY	MSAC-USI

11. 기숙사

雄飛齋는 인하대학교 기숙사로 원거리 학생들의 대학생활 적응에 필요한 환경을 조성해 주고 면학을 위한 편의를 제공하며, 실력과 인격을 겸비할 수 있는 전인교육의 장으로서의 지원 역할에 그 목적을 두고 있다.

인하대학교의 기숙사는 1954년 개교와 더불어 시작되었고 이후 飛龍齋로 불리는 제1, 제2 기숙사를 갖추기도 하였다. 비룡재는 1980년대 들어 지방학생의 현격한 감소에 따라 운영이 중단되었으나, 기숙사가 숙소의 역할 만이 아니라, 학습과 연구에 효율을 극대화하는데 필수적인 시설임을 감안하여 1999년 초현대식 시설로 다시 운영되고 있다. 이를 좀더 자세히 살펴본다.

飛龍齋는 당초 1953년 9월 기공하여 이듬해인 1954년 4월 개교에 맞추어 준공예정이었으나 실제로는 1955년 8월 20일 착공하여 1956년 6월 14일 준공되었다. 130명의 사생을 수용하는 568평 2층 슬라브 건물로 식당, 세면장, 목욕탕, 세탁장, 건조장, 주방, 보일러실, 물탱크 등을 갖춘 당시로서는 최고의 기숙사였다. 1962년 12월 29일 역시 130명 규모의 기숙사 신관을 세웠으며 당구대와 탁구장 등 여가시설을 두기도 하였다. 이를 제1, 제2기숙사로 부르다가 1970년대 들어 비룡재로 명칭을 바꾸어 사용하였다. 비룡재는 1982년 5호 복관의 신축공사로 폐관되었다.

雄飛齋는 구정문 남쪽 길 건너편에 1999년 4월 9일 착공, 2000년 7월 31일 준공되었다. 대지 1,762평에 연건평 4,072평(지하 1층, 지상 5층)이며 사실 254개실에 1,010명의 학생들이 면학에 정진하고 있다. 수용인원은 개관 이래 정원제로 운영되어 현재까지 변함이 없다. 곧

남학생 756명(190실), 여학생 254명(64실)이며 장애우를 위하여 남자 2실, 여자 1실을 별도 운영한다.

사실은 1실당 6.5평크기의 전체 254실로, 1실 4인 기준이며, 장애인실은 1실 2인 사용. 각 실별로 개인용침대, 책상(P.C Table겸용, 스탠드, 메모리판 장착) 개인별 LAN 1 Port, 옷장, 수납장, 신발장, 선풍기, D.I.D. 전화(송.수신 및 구내 인터폰 기능) 등을 갖추고 있다.

지하에 위치하지만 선릉가든이 있어 자연 그대로의 분위기를 가지는 식당은 최신 주방시설을 갖추고 전문업체인 LG 아워홈에서 사생들의 입맛을 반영한 식사를 제공한다. 아침에는 한식과 양식 중에서 선택할 수 있으며, 절기 및 행사, 시험기간 등에는 별식을 제공한다.

400여 석의 규모로 평일 아침과 저녁은 의무식, 공휴일 및 점심은 자유매식제로 운영된다. 한편 세면장과 화장실, 항상 온수를 사용할 수 있는 샤워실은 각층 마다 3개소씩 배치되어 있어 공동으로 사용한다.

휴게실에는 위성방송 수신 System이 완벽히 갖추어져 있어 세계 주요 TV를 시청할 수 있는 TV 시청석과 저녁 늦은 시간에 간단한 간식을 조리할 수 있는 주방시설이 완비되어 있고, 냉·온정수기가 설치되어 있으며 비둑과 장기가 갖추어진 탁자 및 소파로 구성된 휴게실이 각층별로 2개소가 있다. 또한 인터넷 사용을 위하여 PC마다 LAN을 연결하였다. 여기에 프린터 및 복사기까지 연결되어 있는데 사생은 무료로 사용할 수 있다.

세탁은 빨래방 형식으로 운영된다. 저렴한 가격으로 물세탁을 할 수 있도록 설비되어 있고, 본인이 직접 다림질을 할 수 있는 다림질실 및, 드라이크리닝, 수선 등은 위탁하여 처리할 수 있도록 설비되어 있다.

체력단련을 위하여 각종 헬스기구와, 오락과 운동을 겸할수 있는 당구대, 탁구대 등이 구비되어 있어 여가시간을 활용하여 체력관리를 할 수 있도록 하고 있다. 남·여 탈의실과 샤워실이 설치되어 있고, 사생이면 누구나 무료로 사용할 수 있다. 매점은 면회장소인 1층 중앙 휴게실과 겸하여 운영하고 있다. 옥외 공간에는 배드민턴 코트가 마련되어 있다. 현관에 은행 현금지급기도 설치하였다.

웅비재는 관리 운영을 위하여 운영위원회, 행정팀, 조교실 3개 부분의 조직으로 운영되고 있다. 이에 따라 사감 1명, 행정실 팀장 1명 및 사무직원과 조교로 구성되어 있다. 먼저 운영 위원회에서는 기숙사 생활의 제반 제도 및 각종 현안을 심의하는 기구로서 위원장은 사감이 되고, 각 위원은 운영에 관련된 보직교직원으로 구성된다. 기숙사의 운영은 학칙과 기숙사 규정, 사생생활 수칙 등에 의거 사감의 책임아래 운영, 집행되지만 상기 각 규정 등의 제정 및 개정시는 운영위원회의 심의와 의결을 거쳐 시행하게 된다. 사생들의 입·퇴사 관련업무 시설관리업무 등 기숙사운영 전반에 관한 행정업무를 담당하고 사생들의 불편사항 등 모든 민원사항을 처리한다. 행정팀장, 경리 및 서무담당, 직원, 시설관리담당 등의 조직으로 구성되어 있으며 시설관리, 경비, 청소 등은 전문 용역사에 의뢰하여 관리한다.

사생들과 숙식을 같이하며 학업과 생활에 관한 상담과 지도를 담당하는 생활조교는 본교 대학원 석사 및 박사과정을 이수중인 대학원생 4명으로 조직되어 있다. 특히 야간과 공휴일에 응급상황 발생시나 상담이 필요할 시에 당직실에 연락하면 필요한 조치를 받을 수 있다. 행정팀은 사생들의 친목도모와 인격도야를 위한 각종 문화행사나 단체활동에 지원을 아끼지 않고 있다. 사생들도 자치위원회를 통하여 응비재 운영에 참여하고 있다.

12. 과학영재교육원

연혁

인하대학교 과학영재교육원은 우리나라 과학 기술계를 이끌어갈 동량을 육성하기 위하여 2003년 3월 3일에 설립추진위원회를 구성하고, 2003년 10월 1일 설립되었다. 본원에서는 반복학습이나 간단한 훈련을 통해서 지식을 얻는 것을 지양하고 실험하며 원리를 깨닫는, 토론하며 탐구하는 프로그램을 진행하여 참가학생들의 이공학적 자질을 발현시키면서 학문적 자세와 창의적 능력함양을 목적으로 하고 있다.

기구표

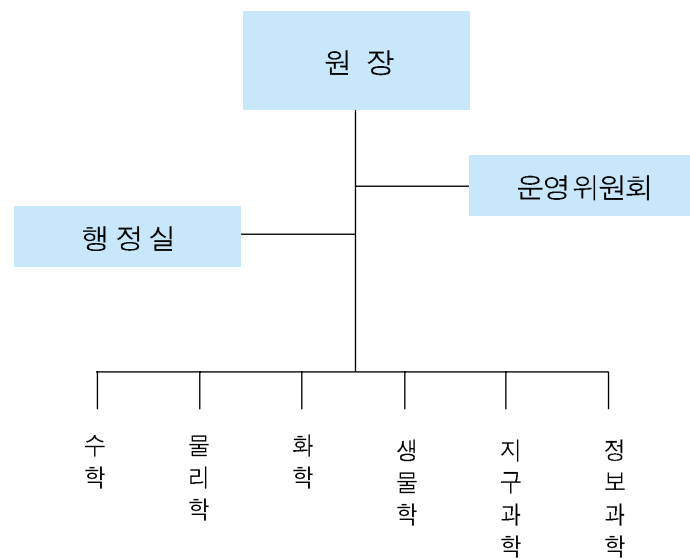

역대소장

구분	성명	재임기간
제 1대	林濟男	2003. 11. 24 ~ 현재

교육 프로그램

(1) 원리와 함께하는 수학교실

일반학생을 위한 과정이다. 가능성은 누구에게나 열려 있어야 한다는 우리 원의 철학에 의거하여 개설 되어 있다. 다음과 같은 12회의 강좌로 구성되어 있으며 이 과정에서 우수한 능력을 보인 학생은 심화과정에 들어간다.

	실험과 탐구	ME	심화	창의력 수학	문제 해결
초등학교(4,5,6)	6회	2회	2회	1회	1회
중학교	5회	2회	2회	1회	2회

* 2004년 기준

** ME= Mathematics in English

(2) 심화과정

「원리와 함께 하는 수학실험교실」을 수료한 학생 중 영재의 자질이 보이는 학생을 대상으로 운영하는 과정

(3) 사사과정

「심화과정」에서 우수한 자질을 보인 학생을 대상으로 운영하는 본격적인 영재교육 과정

제3장. 교수협의회와 노동조합

1. 교수협의회

1. 연혁

1) 발족 배경

군사독재에 항거하는 민주화 운동이 대중적으로 분출된 1987년 6월을 계기로 각급 학교에서는 민주와 자치를 향한 움직임이 활발해졌다. 6월말 진보적 교수들의 전국 조직으로 '민주화를 위한 전국교수 협의회'가 결성되어 그 여파가 확산되는 가운데 인하대학교에서는 전체 교수들의 총의를 모을 수 있는 자치기구로 교수협의회(이하 '교협'으로 약칭)를 창설하려는 노력이 대동하였다. 1988년 3월 기계공학과 김상철 교수를 회장으로 하는 초대 교협 지도부(1988년 3월-1988년 12월)가 구성됨으로써 인하대학교 교협이 출범하게 되었다.

2) 성장의 궤적

인하대학교 교협은 그 회칙에 명시되어 있듯이 교육 및 연구 활동의 진작, 대학의 민주적 운영과 발전, 교권 확립을 목적으로 창립되었다. 교협은 이러한 창립 목적에 따라 지금까지 총 9대에 걸쳐 구성된 지도부를 중심으로 연구 및 교육 여건의 개선과 민주적 대학 문화의 창달을 위해 다각도로 노력해왔다.

교협 결성 후 최초의 중요한 활동은 두 차례에 걸쳐 교수들의 직접 투표로 총장 후보를 선출한 일이었다. 종래에 총장 선임은 전적으로 재단에 위임된 사안이었으나 사회와 학원의 민주화 흐름에 발맞추어 인하대학교에서도 선거에 의한 총장이 탄생하기를 염원하던 교협은 박태원 총장의 사임 사태를 계기로 총장 선임에 능동적으로 참여하게 되었다.

초대 회장단의 짧은 임기를 이어 발족한 제2대 양옥룡 회장단(1989년 1월-1990년 2월)은 1989년 12월 교협 총회에서 '총장후보 선출 규정'을 제정하고 이를 바탕으로 차기 총장후보 추대 작업에 들어갔다. 재단측의 의향을 배려하면서 교협 임원진이 후보 인선을 하던 중, 선거를 며칠 앞두고 재단 이사회가 특정 후보를 일방적으로 임명할 것이라는 선언을 하여 한때 긴장감이 돌기도 하였다. 일부에서는 이 특정 후보를 배제하지는 의견도 있었으나 첫 선거를

무난히 성사시키는 것이 중요하다고 판단한 교협 지도부는 예정대로 선거를 치르기로 하였다. 다만 재단이사회의 교감 속에 추대한 2인의 후보에 더하여 교협이 상징적인 의미로 별도의 후보를 내기로 하여 양옥룡 회장과 차기 교협 회장으로 확정된 박영걸 교수를 포함한 4인의 후보가 공동 출마를 하게 되었다. 선거 결과에 따라 원영무 후보를 포함한 2인의 복수 후보를 재단이사회에 통보하였다. 1990년 3월 재단측이 원영무 후보를 총장에 임명함으로써 인하대학교 역사상 처음으로 선거에 의한 총장이 탄생하였으며 교협의 위상은 크게 강화되었다.

한편 교협은 부총장 임명에 대한 동의권을 실질적으로 행사하기 위해 노력하였다. 이 문제가 불거진 것은 제4대 서정윤 회장단(1992년 3월-1994년 2월)의 출범 직후인 1992년 초였다. 학교 측이 지난 1990년 3월부터 재임중이던 안용근 부총장을 연임시키려하자 교협은 이 인사가 적절치 않다고 판단하고 이에 대한 동의를 보류하였다. 문제의 해결을 위해 교협 회장단이 총장과 꾸준히 대화를 거듭한 결과, 학교 측이 2학기 들어 새로이 신용일 부총장을 임명하고 교협이 이 인사에 동의함으로써 6개월간 껄적 중이던 부총장 문제가 원만히 해결되었다. 이리하여 교협은 총장후보 선출에 이어 부총장 임명 동의권을 확보하였고 학교의 운영에 상당한 영향력을 행사할 수 있게 되었다.

제4대 교협 지도부는 원영무 총장의 인기 만료에 즈음하여 차기 총장후보 추대를 위한 작업을 준비하던 중, 재단이사회에서 총장을 일방적으로 임명하려는 의사가 있음을 인지하게 되었다. 이에 교협 회장단과 이사회가 의견 조정을 거듭한 결과 후보 인선에 재단의 견해를 고려하기로 하여 타결을 보았다. 1994년 1월, 교협은 조성옥 후보를 포함한 복수의 총장후보를 선출하여 이를 재단이사회에 추천하였다. 2월 재단이사회가 조성옥 총장을 임명함으로써 인하대학교 역사상 두번째로 교협의 선출에 의한 조성옥 총장 체제가 출범하였다. 두 차례의 총장후보 추천 과정에서 교협은 여러 경로를 통해 재단의 의견을 청취, 고려하였으므로 국립대학교의 직선제 총장 선출처럼 전적으로 교수들의 의사를 반영한 것은 아니었지만 교협과 재단이 상호 존중하는 가운데 교수들의 의사를 수렴하는 절차를 취함으로써 재단과 본부, 교수들이 화합하는 인사를 이루어낼 수 있었다.

또한 인하대 교협은 교원 복지향상에 역점을 두고 많은 사업을 추진하였다. 제3대 박영걸 회장단(1990년 3월-1992년 2월)은 산하에 운영, 예산결산, 복지, 법규 등 4개 분과 소위원회를 설치하여 분과별 활동을 독려했다. 제4대 서정윤 회장단에 들어서 분과 소위원회가 한층 활기를 띠고 사업을 추진하였는데 특히 복지 소위원회(홍성야 위원장)는 각대학의 교수 급여에 대한 면밀한 조사를 바탕으로 복지 개선안을 작성하여 학교측에 건의하였다. 타대학의 봉급 수준에 대해 정확한 자료를 획득하는 데는 많은 난점이 있었으나 교협 회원들은 친분이 있는 타교 교수들의 봉급 명세서를 입수하는 적극적인 자세로 자료를 모았다. 당시 복지위원인 신황호 교수가 비행기로 대구에 가서 봉급 명세서를 모아온 에피소드는 유명하다. 이렇게 마련된 복지 개선안은 학교 측에 상당 부분 수용되어 교수 처우의 획기적 개선에 크게 기여하였다.

대학의 운영과 발전을 위한 교수들의 의견 수렴과 전달은 창립 이래 교협의 중요한 활동

분야였다. 제4대 서정운 회장단은 본부의 인사위원회와 예산위원회에 교협 측 대표를 1인 포 함시킨다는 합의를 학교 측으로부터 이끌어내어 인사 위원과 예산자문 위원 직을 신설하였 다. 그밖에 학원발전추진협의회, 기획위원을 두어 기존의 분과위원회 체제를 보강하였다. 한 편 그간 구두로 이루어지던 교협과 학교 본부 사이의 협의 내용을 문서화하기로 하여 교협의 의결 사항을 본부에 공문으로 전달하는 한편 본부 역시 교협에 대한 요망 사항을 공문으로 처리하는 관례를 마련하였다. 또한 홍영복 총무는 거의 매주마다 열린 회장단 회의 및 매달 열린 평의원회의 회의록을 작성하여 전체 교수에게 배포하는 등 교협의 활동상을 교수들에 게 적극 홍보하였다. 이렇게 늘어난 업무 처리를 위해 사무원 1명을 추가로 확보하고 복사기 를 구입하여 교협의 살림살이도 늘어났다.

이어서 제5대 이범성 회장단(1994년 3월-1996년 2월)은 교수들의 여론 수렴의 장으로 회 보를 만들기로 하고 편집분과 소위원회를 설치하여 1995년 12월 『교수협의회 회보』(김영호 편집위원장)를 창간하였다. 창간호는 이범성 교협회장의 「창간사」와 조성옥 총장의 「축사」 에 이어 「단과대학별 발전안」이라는 주제의 기획특집으로 채재우 교수의 「공대 발전을 위한 나의 소견」, 최중기 교수의 「캠퍼스의 공간 문제」, 조도근 교수의 「대학 교육과 교육 환경과 인간화」, 장영민 교수의 「경쟁력 지향 시대의 대학인의 위상」, 정성학 교수의 「학교 발전을 위한 총장의 역할」, 임병욱 교수의 「의과대학의 발전」을 실었다.

또한 ‘쟁점토론’으로 당시 단과대학을 계열 단위로 재편하는 문제를 다루어 이 시안의 공 론화를 꾀한바, 김종보 교수의 「계열화 찬성」, 최상욱 교수의 「계열화는 검증 후 신중히」, 김 영호 교수의 「학과 통합은 불필요, 전공 자유화는 필요」, 이승철 교수의 「문과대학 계열화의 문제점」이라는 찬반양론 및 절충안이 제시되었다. 또한 ‘회원 제언란’에는 이창대 교수의 「대학개혁 어떻게 할 것인가?」, 이덕출 교수의 「논 한마지기」, 정문수 교수의 「통근버스 단 상」, 홍득표 교수의 「소속감과 미래상」, 김범수 교수의 「미국 대학의 senate에 관한여」, 김경 규 교수의 「인하대학교 정보 서비스 환경 개선 시급하다」, 구윤모 교수의 「PIMFY」, 이기우 교수의 「대학의 의사결정 과정」, 김학일 교수의 「학과 통합에 대하여」, 조종두 교수의 「悲龍 歌」등 대학 발전을 위한 다양한 제언과 단상이 실려 있다.

창간호의 의욕적인 면모가 잘 나타나는 것이 회보편집분과 소위원회 (김영호 위원장, 구 윤모 총무) 주도로 실시하여 정영태 교수가 이를 요약 정리한 ‘1995년 교수 설문조사’이다. 당시 전체 교수 466명 중 299명이 답변하여 64.2%의 높은 응답률을 보인 이 조사는 인하대학 교의 전반적 상황, 연구, 교육, 복지, 기획 및 행정 지원, 교협 및 재단 평가 등 대학 운영의 거 의 모든 분야를 망라하였다. 구체적으로 ‘우리 학교의 현 수준에 대한 인식’, ‘단과대별 연 구소와 교내 연구비 수준’, ‘연구처의 업무 처리 방식’, ‘강의시 애로 사항’, ‘강의 책임시간 에 대한 견해’, ‘봉급 및 복지 수준에 대한 만족도’, ‘본부 부처의 업무처리 방식에 대한 평 가’, ‘등록금 투쟁 대응방식’, ‘타재단에 비해 잘 하고 있는가’, ‘의사전달 통로’, ‘평교수의

의견 반영에 대한 견해’, ‘본부 5개 부처의 문제점’ 등 실로 다양한 항목에 걸친 조사가 이루 어졌음을 볼 수 있다.

특히 ‘우리 학교에서 잘 되고 있는 분야와 부족한 분야’ 리는 항목에서는 ‘학교 운영의 민 주화’와 ‘교직원 인사’가 비교적 높은 점수를 받은 데 비해 ‘장기 발전계획 이 가장 낮은 점 수를 받았다. 또 교수들은 ‘학교 발전의 정체 이유’로 ‘재단 지원 부족’, ‘지도력 부족’, ‘입 지 조건’의 순서로 답변했다. 각종 제도 개선에 관한 설문을 보면 ‘교수업적 평가제’에 대해 ‘적극 찬성 과 찬성하는 편’이 각각 18.5%와 52.9%로 높았으며, ‘총장 직선제의 폐지’ 여 부에 대해서는 ‘적극 반대’와 ‘반대하는 편’이 각각 37.7%와 25.6%로 높았다. 그밖에 눈길 을 끄는 것이 ‘교협의 활동 부진 이유’에 관한 설문이다. ‘회원 교수들의 무관심 (45.6%)에 이어 ‘형식적 운영 자세 (33.1%)도 높은 응답률을 보였다. 교협의 역할을 강화하기 위한 방 안으로는 교협 대표를 교무위원으로 하여 학교의 공식 결정기구에 참여케 하는 방안, 단과대 교협이나 소위원회의 활성화, 학교 발전과 복지 향상을 위한 대안 개발과 제시 등이 거론되 었다. 이상의 설문조사 결과는 인하대학교의 위상 저하와 ‘위기’에 대해 교협을 중심으로 상 당한 논의와 진지한 대안 모색이 이루어졌음을 보여주는 것이다. 이범성 회장단은 그밖에도 전체 교협 예산의 잉여분이 과다 적립되었다는 판단 아래, 축적된 예산의 잉여분을 단과대 교협에 돌려줌으로써 단과대 교협의 재원을 확충하고 활동을 강화할 수 있게 하였다.

제6대 김창길 회장단(1996년 3월-1998년 8월)이 출범한 1996년 가을에는 공대교수협의회 가 주체가 되어, 조성옥 총장이 2년 전 총장후보로서 행한 공약의 이행 정도를 평가하는 ‘공 대교수 설문조사’를 실시하여 그해 말 발간된 『회보』 제2호(홍정선 편집위원장)에 그 결과를 실었다. ‘총장의 공약 이행에 대한 설문’, ‘인하대학교와 공대의 현재와 미래의 위상에 대한 설문’, ‘총장의 업무 수행능력에 대한 설문’ 등의 문항으로 구성된 이 조사에서는 학교의 장 기적 발전 계획과 실행, 제2캠퍼스 추진 상황 등에 관해 교수들이 대체로 비판적인 견해를 갖고 있음이 드러났다.

『회보』제2호에는 김창길 교협회장의 「발간사」, 정기호 교수의 「협의의 이상」에 이어 ‘각 단과대학의 현안과 문제점’이라는 기획에서 유형선 교수의 「인하공대는 추락하고 있는가?」, 송영진 교수의 「교수들에게 더 많이 연구할 수 있는 시간을」, 김진방 교수의 「경제통상학부 의 발전을 위해」, 정영수 교수의 「시범대학의 현안과 과제」, 서규환 교수의 「지하철에서 광 장으로」, 조철원 교수의 「토론을 중시하는 문과대를 바라면서」, 우경자 교수의 「연구의 활성 화를 위해」, 홍재웅 교수의 「우리 의학 교육의 가혹성」 등의 글이 실렸다. 또한 1996년 10월 에 열린 평의회와 총장의 간담회 초록에는 송도 캠퍼스 이전의 부진 문제와 그해 발생한 연 구처의 연구비 유용 사건에 관한 교수들의 질의와 총장의 답변이 실려 있어 눈길을 끈다. 아 쉽게도 『회보』 발간은 여기서 잠정 중단되었다.

3) 노건일 총장 중간평가와 김영규 교수 해임파동

제6대 교협은 1997년 11월, 관례에 따라 차기 총장후보 선거를 실시하여 2인의 복수 후보(이영희, 홍승홍 교수)를 선출하였다. 그러나 그해 10월 조중훈 이사장의 뒤를 이어 취임한 조양호 신임 이사장은 인하대학교의 혁신을 위한 특단의 구상 아래, 1998년 2월 외부 인사인 노건일 총장을 임명하였다. 창립 이래 재단 및 본부측과 대화와 타협의 전통을 쌓으면서 착실하게 발전을 거듭해온 교협은 이를 계기로 학교와 일대 대립 국면에 들어가게 되었다.

노건일 총장 임명사태를 맞아 교협과 노조, 총학생회는 즉각 공동대책위원회를 구성하여 재단의 일방적 임명 철회 및 노건일 총장 반대를 결의하였다. 그러나 2학기에 들어 교협은 퇴진 투쟁을 철회하고 노건일 총장 체제를 기정사실로 인정하는 대신 대화를 통한 사태 해결을 모색하였다. 그간 연임되었던 김창걸 회장단이 일련의 사태에 책임을 지고 사임함에 따라 1998년 10월, 선거를 통해 이충희 회장단의 제7대 교협이 구성되었다. 그러나 총장과 교협의 거리가 좁혀지지 않은 가운데 교협 지도부의 노고에도 불구하고 교협의 활동은 난항을 맞게 되었다. 재단의 부채 문제를 제기한 이충희 회장에 대해 학교 측은 강력한 제재 의사를 표시하였다.

1999년 들어 노건일 총장은 부총장, 대학원장은 물론 단과대 학장에 이르기까지 교협의 의사를 외면하고 일방적 임명을 감행함으로써 학교 운영에 파란을 예고했다. 1999년 12월 잇따른 교권 실추에 대한 보다 강력한 대응을 내걸고 제8대 김영규 회장단이 출범하자 학교 당국과 교협의 갈등은 악화일로로 치닫게 되었다.

2000년 6월 노건일 총장은 교수들의 연구력 강화의 일환으로 교수업적 평가의 대폭적인 강화를 추진하였는데 수량 위주의 기계적인 점수화 및 전공별 특성을 고려하지 않은 획일적인 평가제의 도입은 교수들의 큰 반발을 불러일으켰다. 그해 9월 학내 여론의 악화에도 불구하고 새로운 업적 평가제도가 원안 그대로 교무위원회를 통과하자 교협은 이에 맞서 총장 중간평가에 착수하였다. 2000년 10월 총장의 직무수행에 대한 30개 항목의 중간평가 설문조사 결과, 600여 명의 전체 교수의 과반에 달하는 317명이 응답하였는데, 총장에 대한 평가 점수는 100점 만점에 17점으로 나타났다. 중간평가를 주도한 교협 스스로도 당황할 만큼 낮았던 이 결과의 세부를 보면, '대학의 변화'에 관한 항목이 비교적 높은 평가를 받은 반면 '의사 결정과정'에 관한 항목의 평가 결과가 가장 낮았다. 이는 많은 학내 구성원들이 대학 개혁과 경쟁력 향상이라는 목표나 취지에 대해서는 긍정적 인식을 하면서도 의사 결정이 비민주적으로 이루어진 데 대해 불만과 좌절감을 느꼈음을 의미하는 것이었다.

2000년 12월 이러한 총장 중간평가 결과를 교협이 대외적으로 공표하자 학교 당국은 이것이 학교의 명예를 훼손하는 사태라고 보고 강력한 징계 의사를 나타냈다. 2001년 1월 2일 재단측이 김영규 회장을 징계위원회에 회부한 데 이어 1월 29일 소집된 7인의 징계위원회(보직교수 5명, 재단이사 2명으로 구성)는 대우자동차 분규 관여, 총학생회장의 성적 처리 문제,

총장 중간평가로 인한 명예훼손 등을 사유로 김영규 교수를 파면 처분하였다.

교협은 즉각 부당한 징계의 철회를 요구하며 교육부의 교원징계 재심위원회에 재심을 요청하는 한편 총학생회, 대학원 총학생회, 민주화 동문회 등과 함께 '김영규 교수 파면 철회와 학원민주화를 위한 범인하 비상대책위원회'를 구성하였다. 각종 교수단체 및 시민단체도 이에 호응하여 김영규 교수의 파면 철회를 위한 '인천시민 대책위원회'와 '전국공동 투쟁위원회'가 속속 조직되었다. 또한 3월 19일부터는 학교 후문 입구에서 천막 농성을 시작하여 단과대 교협과 학생회가 농성장을 지키며 100여 일에 걸친 농성을 이끌기도 하였다.

2001년 4월 23일에 열린 교육부의 교원징계 재심위원회는 김영규 교수에 대한 징계 내용을 파면에서 해임으로 완화되되 징계 자체는 지지하는 결정을 내렸다. 이에 교협은 재심 결과에 불복하는 행정 소송을 5월 22일 서울 행정법원에 제기하였다. 교협이 행정 소송의 비용과 김영규 교수의 생활 지원을 위한 특별 모금을 6월부터 시행하자 많은 교수들이 십시일반으로 후원금을 각출하였다. 여름 방학으로 접어들면서 교협은 천막농성을 해제하는 한편 향후의 법정 투쟁에 대비하여 김영규 교수의 해임 경위 및 해임에 반대하는 학내외의 움직임과 언론 보도 등을 정리하여 800여쪽에 이르는 『인하대학교 제8기 교수협의회 활동백서(1) 2000.3.3-2001.6.30』(이기우 편집위원장)를 간행하였다.

이로부터 지리한 법정 투쟁이 이어졌는데 교협은 후원금 모금을 통해 김영규 교수의 복직 투쟁을 물질적, 정신적으로 후원하는 한편 평의원회와 총회, 총장 면담 등 기회가 있을 때마다 복직 문제를 줄기차게 제기하였다. 법무법인 지평의 강구실 변호사, 조용환 변호사, 김성수 변호사가 대리한 법정 투쟁은 2001년 12월 5일 서울 행정법원에서 승소하여 첫 승리를 거두었다.

2002년 3월에 출범한 제9대 교협 집행부(회장 홍승홍)는 교협활동의 최 우선 현안문제 해결과제로서 김영규 교수의 복직문제에 초점을 맞추어 활동을 개시하였다. 서울 행정법원에서 승소에 대해 교육부가 불복하여 제기한 항소가 2002년 8월 22일 서울 고등법원에서 기각되고 이어서 2003년 1월 24일 대법원 역시 상고심리를 기각함으로써 법정 투쟁은 일단락되었다. 이러한 결과는 김영규 교수는 물론 제8대와 제9대 교협 임원진을 위시한 교협 회원들과 인하 구성원, 교육시민단체 및 변호인단 여러분들의 부단한 노력과 성원에 힘입은 것이었다.

사법부의 판결은 고무적이었으나 재단이 이를 승인하지 않을 경우, 사태는 또 다시 민사 소송으로 이어져 김영규 교수는 물론 학교 당국과 교협 양측이 다시 한번 상처를 입을 수도 있는 상황이었다. 다행히 그 사이 노건일 총장의 후임으로 홍승용 총장이 취임하고(2002년 3월), 제9대 홍승홍 회장단(2002년 3월-2004년 2월)이 출범하면서 교협과 학교 당국간에는 화해 분위기가 싹트기 시작하였다. 이에 교협 지도부는 홍승용 총장 및 재단 측과 꾸준히 접촉을 시도하여 사태의 원만한 해결을 촉구하였다. 결국 조양호 재단 이사장과 홍승용 총장은 사법부의 판결과 교협의 의사를 존중하고 학내 화합을 꾀한다는 대국적인 차원에서 2003년

3월 1일부로 김영규 교수를 복직 조치하였다.

김영규 교수의 복직에 즈음하여 3월 10일 교협은 학교 당국의 복직 결정을 환영하는 성명서에서 일련의 사태를 다음과 같이 총괄하였다.

“교수협의회 회장의 활동으로 인해 해직으로 이어진 부당한 사태에서 당사자 개인과 가족들의 희생, 교권 수호를 위해 우리 모두가 치른 대가는 결코 적은 것이 아니었으므로 해직에서 복직에 이르기까지의 노력들이 대학의 민주화 여정의 하나의 초석이 되어야 할 것이다. 아울러 아집과 독선, 오만과 편견으로 인하여 대학사회에서 이와 같은 사건이 재발되지 않도록 대학의 운영 주체는 겸허하게 자성해야 할 것이다. 교수협의회는 대학 발전을 위해 대립의 관계가 아닌 상호 존중과 공존, 돈독한 협력의 관계를 이루어 투명성과 공정성, 객관성을 바탕으로 민주적인 대학운영이 이루어질 수 있도록 최선을 다할 것이다.”

4) 화합과 발전을 향하여

2002년 3월 출범한 홍승홍 교협 지도부는 그간의 반목과 갈등을 씻어내고자 하는 내외의 기대에 부응하여, 막혀있던 언로를 뚫고 위축된 교권을 회복하기 위한 여러 사업을 추진하였다.

9대 교협은 먼저 전임총장 시절에 개악된 제도를 원상 복구 또는 개선하기 위해 2002년 봄 ‘제도개선 소위원회’(김영 위원장)를 발족시켰다. 제도개선 소위원회는 특히 교수 재임용 및 업적평가를 둘러싼 문제점에 관해 여론을 청취하고 이를 학교측에 전달함으로써 변화를 이끌어내는 데 기여하였는바 예컨대 부총장, 교무처장, 소속대학 교수 1인의 심사로 교수 재임용 평정을 좌우할 수 있게끔 개악된 인사위원회 독소 규정을 종전대로 환원하고, 국제 SCI 논문을 쓰기 어려운 전공에 대해서는 국내 SCI 논문도 국외 SCI 논문과 같은 점수를 인정하도록 하는 등의 결실을 보았다. 원로교수의 강의 시수 감축, 연구년 대상의 확대 등도 제도개선 소위원회가 중점적으로 노력한 시안이었다.

한편 교협은 학내 현안에 대한 공론의 장을 마련하고자 2003년 봄 ‘인하교협 포럼’(서규환 위원장)을 창설하여 두 차례에 걸쳐 포럼을 열었다. 6월에 열린 제1회 포럼은 정석 정보관의 개관에 즈음하여 ‘대학과 도서관: 도서관에서 정보관으로’를 주제로 열렸다. 주제 발표로 김영 교수의 「대학의 독서 문화와 도서관」, 김창근 도서관 부관장의 「인하대학교 도서관의 재탄생: 정석 학술정보관 운영 계획」, 박동철 청주대 교수의 「지식정보 인프라로서 대학 정보관의 사명과 이상」이 있었고 사례 발표 및 토론으로 김병일 교수의 「법정보분야에 있어서 도서관의 사회적 역할」, 김혜정 공대학생회 학예부장의 「학생들이 생각하는 좋은 도서관 만들기」, 노은주 교수의 「과거와 현재, 미래를 함께 보는 곳, 런던 대학교의 도서관」, 이진희 대학원생(박사 과정)의 「참다운 지식 생산의 젓줄이 되기를 기대하며」, 윤광섭 교수의 「미국 대학 도서관 정보화 사례」, 조근식 교수의 「디지털 도서관」, 홍재상 교수의 「새로운 학술정보관의 운영에 바란다」는 발표가 있었다.

이어서 같은 해 12월에 열린 제2회 인하교협 포럼은 ‘대학과 평가: 평가를 평가한다’는 주제를 놓고 진지한 토론과 대안 제시를 피하였다. 주제 발표로 서규환 교수의 「대학과 평가: 평가 시대의 가치 소외에 대한 비판」, 조철희 교수의 「주요 대학의 교수업적 평가제도 비교」, 이익권 교수의 「교수 업적평가에 대한 제언-이과대학의 학문 분야를 중심으로」, 정정목 청주대 교수의 「대교협의 대학 평가에 대한 평가」가, 그리고 소주제 발표 및 토론으로 이영호 교수의 「인문 사회계 교수업적 평가제도 개선의 한 방향」, 구영민 교수의 「대학 건축 교육, 건축학의 문제-학교는 죽었다?」, 이석우 교수의 「인하대학교 교수 업적평가의 문제와 개선 방향」, 정영태 교수의 「신자유주의 시대의 대학교수 업적 평가」가 있었다. 대다수 참가자들은 연구 여건의 실질적 개선과 연구업적의 질적 평가를 통한 보완책 마련, 저서 및 번역서의 비중 강화 필요성에 인식을 같이하였으며 특히 이공계의 경우 승급에서도 SCI 논문 실적을 의무화한 사례는 다른 대학에서도 찾아볼 수 없다는 지적과 함께 이 문제의 개선을 요구하였다.

한편 9대 교협 지도부는 제2호 발간 이후 중단되었던 『교수협의회 회보』(김영 편집위원장)를 속간하였다. 『회보』 제3호에는 홍승홍 교협 회장의 「권두언」, 김창걸 6대 교협 회장의 「회고사」에 이어 김영 교수의 「자율적 연구풍토를 위하여」, 이기우 교수의 「교육개혁 10년이 대학에 남긴 것」, 정일섭 교수의 「제도개선을 위한 제언」, 최순자 교수의 「교수협의회와 인하대학교의 위상 정립을 위하여」, 박제남 교수의 「교육과정, 강의실 그리고 교수법에 관한 소고」, 명승환 교수의 「사회과학대의 문제점과 발전 방안」, 강병구 교수의 「경상대학 발전을 위한 제언」, 임성권 교수의 「로또 복권과 법대 건물」, 서규환 교수의 「하이데거의 숲과 도서관」이 실렸다. 또한 제도개선 소위원회의 건의안과 학교 측의 조치에 대한 보고가 정리되어 있다.

21세기 들어 교육 여건의 변화로 한국 대학의 위기가 심화되고 대학간 경쟁이 한층 격화되는 가운데 인하대학교는 개교 50주년의 이정표를 세우고 있다. 경인 지역의 대표적 명문 사학이라는 위치에 만족하지 않고 국내 최상위권 대학으로, 나아가 동북아 시대를 이끄는 창의적 인재의 산실로 도약하기 위해서는 학교 당국과 교수들의 분발과 화합이 그 어느 때보다 중요한 시점에 놓여 있는 것이다. 이에 교협은 인하대학교의 실질적인 발전의 견인차가 되기 위해 중지를 모으는 한편 계약제 도입 등 교수들의 신분 변동에 따르는 문제에 합리적으로 대처하면서 학교 당국과의 관계에서 협력과 건제의 적절한 균형점을 찾고자 모색을 거듭하고 있다.

2. 역대회장단

구분	성명	재임기간
제 1대	회장 김상철 교수	1988. 3~1988. 12
	회장 양옥룡 교수	
제 2대	부회장 박재두, 이진택 교수	1989. 1~1990. 2
	총무 이민희 교수	
제 3대	회장 박영걸 교수	1990. 3~1992. 2
	부회장 박원구 교수	
제 4대	회장 서정윤 교수	1992. 3~1994. 2
	부회장 이충희, 홍성야 교수	
	총무 홍영복 교수	
제 5대	회장 이범성 교수	1994. 3~1996. 2
	부회장 이충희, 김홍수 교수	
	총무 권오규 교수	
제 6대	회장 김창걸 교수	1996. 3~1998. 8
	부회장 최상욱, 신황호, 조도근, 김종보 교수	
	총무 최순자 교수	
제 7대	회장 이충희 교수	1998. 9~2000. 2
	부회장 김홍수, 홍재웅 교수	
	총무 홍영복, 권오규 교수	
제 8대	회장 김영규 교수	2000. 3~2002. 2
	부회장 홍재웅, 장세진, 최순자 교수	
	총무 이기우 교수	
	간사 이성규, 한경남 교수	
제 9대	회장 홍승홍 교수	2002. 3~2004. 2
	부회장 이영자, 김광호, 전홍석, 윤금상, 김영 교수	
	총무 김천권, 서규환 교수,	
	간사 이한섭, 손동원 교수	
제 10대	회장 장세진 교수	2004. 3~현재
	부회장 전홍석 교수, 윤금상 교수, 신석환 교수	
	간사 김웅희	

3. 기구도 (2003년)

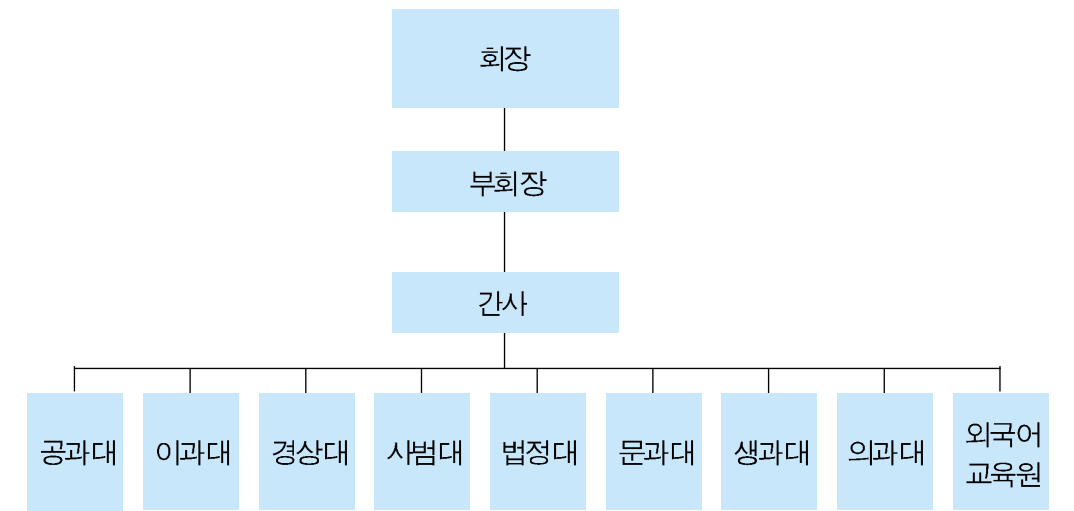

2. 노동조합

1. 연혁

인하대학교 노동조합은 직원들의 근무환경 개선 및 복지 향상을 위하여 1988년 2월 4일 설립하였다. 동월 8일 인하대학교 직원노동조합 창립총회를 개최하고 5월 13일에 첫 단체교섭을 벌였다. 1989년 5월 1일~3일에는 쟁위행위를 통해 임금협상을 타결하였다.

인하대학교 노동조합은 또한 교직원 임금에서 1만원 이하의 금액을 떼어내 모금하는 우수리 장학금을 조성, 학생들과 학내 구성원으로서의 동반자적 관계를 다지는 역할을 수행했다. 1999년 치료비 부족으로 고통받는 김현미 학생에게 성금을 모아 전달한 일도 이러한 연장선상에서 이루어진 활동이었다.

2001년 1월 11일에는 전국 사립대학교 노동조합 협의회 결성에 참여했으며 연중 주 5일제 근무 쟁취, 단체보험 가입, 근로기준법에 의한 연월차 휴가 실시 등으로 조합원의 복지를 크게 향상시켰다. 2002년에는 한국노총에 가입하여 노조의 위상을 강화하고 조합원의 고용안정을 도모했다. 2003년 4월 1일에는 'WTO 교육 개방 및 이라크 전쟁 반대' 입장을 표명하여 사회적으로도 책임감 있는 목소리를 냈으며 6월 24일에는 '학교 앞 운전학원 설치 반대운동'을 벌이기도 했다.

2004년 3월 현재 조합원의 수는 242명이며, 매해 등반대회 및 체육대회를 통해 조합원간의 친목을 다지는 한편 노동조합 본래의 목적인 조합원의 권익 신장을 위해 꾸준한 활동을 하고 있다.

2. 역대 집행부 임원

구분	기간	임원		
		위원장	부위원장	사무국장
제1대	1988. 2. 8 ~ 1989. 1. 31	김영철	신현웅 이준설	이우정
제2대	1989. 2. 1 ~ 1990. 1. 31	신현웅	이호창 이용상	김영범
제3대	1990. 2. 1 ~ 1990. 9. 30	이우정	신현웅 오흥윤	박장현
제4대	1990. 10. 1 ~ 1992. 1. 31	강인호	김봉세 오흥윤	안양준
제5대	1992. 2. 1 ~ 1994. 1. 31	신현웅	박춘건 김경희	허장강
제6대	1994. 2. 1 ~ 1996. 1. 31	흥기택	오흥윤 이준설	김동조
제7대	1996. 2. 1 ~ 1998. 1. 31	박춘건	허장강 이익근	이준설
제8대	1998. 2. 1 ~ 2000. 1. 31	이재철	김영환 이우정	유 덕
제9대	2000. 2. 1 ~ 2002. 1. 31	이호창	오흥윤 김봉세	이명우
제10대	2002. 2. 1 ~ 2004. 1. 31	김봉세	윤두성 김병삼	오흥윤
제11대	2004. 2. 1 ~ 현재	신현웅	김영석 흥기택	오세운

3. 조직도

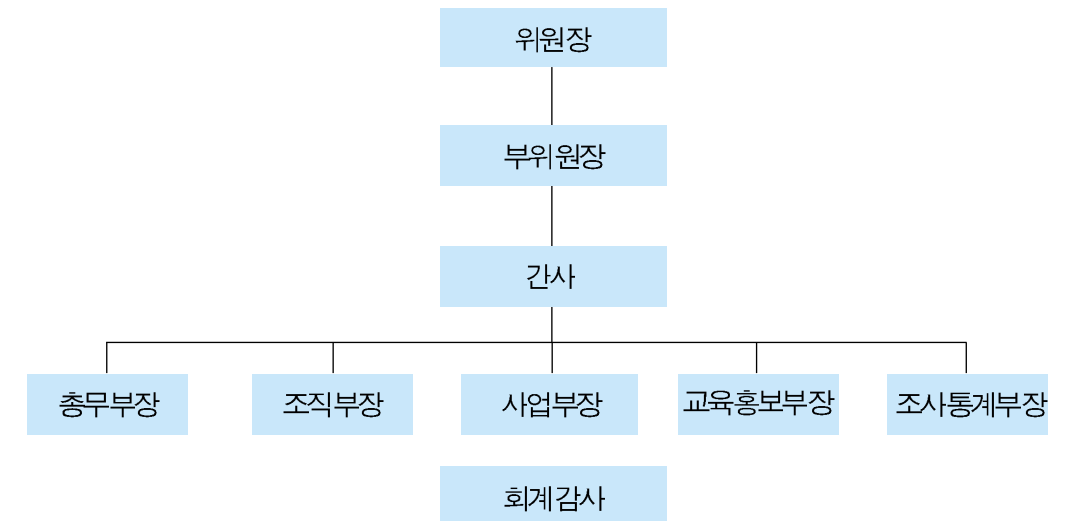

4. 회칙

제1장 총칙

제1조 (명칭) 본 노동조합의 명칭은 한국노총 인하대학교 노동조합이라 칭한다.

제2조 (소재지) 본 노동조합의 사무소는 인천직할시 남구 용현동 253번지 인하대학교 내에 둔다.

제3조 (목적) 본 노동조합은 인하대학교에 종사하는 직원이 주체가 되어 노동조건을 개선하고 복리증진을 도모함으로써 조합원의 사회적·경제적 지위를 향상시키고 근로정신을 양양하며 인하대학교의 발전에 기여함을 목적으로 한다.

제4조 (사업) 본 노동조합은 전조의 목적을 달성하기 위하여 다음각호의 사업을 행한다.

1. 조합원의 근로조건 개선 및 유지에 관한 사항.
2. 조합원의 복지증진 및 안전위생시설의 개선에 관한 사항.
3. 조합원의 직업안정 및 근로정신 양양에 관한 사항.
4. 조합원의 교육·계몽 및 조직정비 강화에 관한 사항.
5. 기타 전조의 목적 달성을 위하여 필요한 사항.

제5조 (신고가맹) 1. 본 노동조합은 행정관청에 신고하고, 한국노총에 가맹한다.

2. 신고의 절차 및 방법(변경신고 또한 동일)은 관계법령에 따른다.

제2장 조직

제6조 (구성) 본 노동조합은 인하대학교에 종사하는 직원으로서 제7조 규정의 가입절차에 의거, 조합에 가입한 자(이하 조합원이라 한다)로서 구성한다.

제7조 (가입 및 탈퇴) 1) 조합에 가입코자 하는 자는 자유의사에 의하여 가입원서를 조합에 제출하여 조합장의 승인으로 확정한다. 다만, 재직기간이 2년 이상인 직원이 조합에 신규 가입하고자 할 경우 별도로 조합가입비를 정하고 납부하여야 한다.

조합가입비

근속년수	사무직	비사무직
2년이상~6년미만	20만원	15만원
6년이상~10년미만	30만원	20만원
10년이상	50만원	40만원

단, 1) 계약직에서 정규직으로 전환된 경우와 규약상 조합원의 자격이 중지되었다 복직된 경우는 가입비를 면제함.

2) 조합을 탈퇴하고자 할 시에는 탈퇴서에 그 사유를 명시, 조합에 제출하면 그 자격을 상실한다.

3) 다음 각 호에 해당되는 자는 조합원이 될 수 없다.

- ① 학교 경영 및 직원인사에 직접적인 권한을 가진자.
- ② 노동조합에서 제명된자.

제8조 (자격의 상실) 조합원이 다음 각호에 해당될 때에는 조합원 및 임원의 자격을 상실한다.

- 1. 사망
- 2. 제명
- 3. 퇴직 또는 해고 단, 해고시 이의를 제기하였을 경우 그 제기된 이의가 확정될 때까지는 자격에 변동이 없다.

제3장 권리와 의무

제10조 (권리) 조합원은 노동조합의 모든 사항에 균등하게 참여할 권리를 갖는다.

제11조 (의무) 조합원은 다음 각호의 의무를 갖는다.

- 1. 본 노동조합의 운영규정과 각종 기구의 결의사항 및 지시사항을 준수한다.

- 2. 본 노동조합과 대학간에 체결한 단체협약 및 기타 협정을 준수한다.
- 3. 조합비 및 결의된 각종 기금을 납부한다.
- 4. 조합활동에 필요한 기밀을 지킨다.

제4장 기구 및 회의

제12조 (기구) 본 조합은 다음의 기구를 둔다.

- 1. 총회
- 2. 대의원회
- 3. 상무집행위원회
- 4. 회계감사위원회 (1990. 3. 9. 본조 개정)

제1절 총회

제13조 (구성 및 소집) 1. 총회는 조합원 최고의결기구로서 매년 2월중에 위원장이 소집한다.

- 2. 임시총회는 위원장이 필요하다고 인정하거나, 대의원 1/3이상 또는 조합원 1/3이상의 서명요청이 있을 때 위원장은 지체없이 이를 소집한다.

제14조 (소집공고)

총회의 소집공고는 대회일로부터 적어도 7일전에 회의의 장소와 목적을 제시하여 공고하여야 한다.

제15조 (의결사항)

총회는 다음 각호의 사항을 의결한다.

- 1. 규약 제정과 변경에 관한 사항.
- 2. 임원의 선거에 관한 사항.
- 3. 예산·결산에 관한 사항.
- 4. 총장후보 선거 참여에 관한 사항.
- 5. 사업계획 수립에 관한 사항.
- 6. 단체협약에 관한 사항.
- 7. 연합단체의 설립, 가입 또는 탈퇴에 관한 사항.
- 8. 노동쟁의에 관한 사항.
- 9. 합병·분할 또는 해산에 관한 사항.
- 10. 기타 중요한 사항.

제2절 대의원회

제16조

(성격·구성 및 소집)

- 1. 대의원회는 총회에서 위임한 사항에 관하여 심의·의결하고 결정사항 집행의 기본 방침을 결정하는 의결기관이다.

- 2. 대의원회는 제9조의 규정에 따라 선출된 대의원으로 구성한다.
- 3. 정기대의원회는 매년 1회 위원장이 소집한다.
- 4. 임시대의원회는 위원장이 필요하다고 인정할 때, 상임집행위원회 의결을 거칠 때 또는 대의원 1/3 소집요구가 있을 때 위원장이 소집한다.
- 5. 위원장은 대의원회 개최일의 3일전까지 일시와 장소, 부의사항을 명시하여 공고하여야 한다. (단, 긴급을 요할 경우에는 공고기간을 단축할 수 있다) (1990. 3. 9. 본조 개정)

제17조 (기능)

- 대의원회는 다음 각호의 사항을 심의·의결한다.
- 1. 재규정의 제정 및 폐기에 관한 사항.
 - 2. 각종 선거관리 및 임원의 사표수리에 관한 사항.
 - 3. 예산의 수립 및 예산의 항목간 전용에 관한 사항.
 - 4. 사업계획의 수립에 관한 사항.
 - 5. 단체협약의 교섭 및 노사협의회에 관한 사항.
 - 6. 노동쟁의의 발생에 관한 사항.
 - 7. 사무국 및 상임집행위원회의 결정으로 대의원회에 부위된 사항.
 - 8. 각종 특별위원회의 구성에 관한 사항.
 - 9. 총회에 상정할 안건의 작성에 관한 사항.
 - 10. 조합원의 징계에 관한 사항.
 - 11. 기타 조합운영상 중요한 사항 및 총회에서 위임한 사항.
- (1990. 3. 9. 본조 개정)

제3절 상무집행위원회

제18조

(성격·구성 및 소집)

- 1. 상무집행위원회는 조합의 최고 집행기관으로 총회 및 대의원회의 의결사항에 관한 집행을 심의·의결하고 결정한다.
- 2. 상무집행위원회는 위원장, 부위원장, 사무국장 등 당연직 상무집행위원과 약간명의 선출직 상무집행위원으로 구성한다.
- 3. 상무집행위원은 대의원의 직접·비밀·무기명 투표로 선출하되 선출에 관한 세부사항은 별도의 선거 규정으로 정한다.
- 4. 상무집행위원회는 위원장이 필요하다고 인정할 때 또는 위원 1/3 이상이 회의 소집을 요청할 때 위원장이 이를 소집한다.

제19조 (기능)

- 상무집행위원회는 다음 각 호의 사항을 심의, 결정한다.
- 1. 총회 및 대의원회에서 위임된 사항.
 - 2. 총회 및 대의원회에 상정할 안건의 수립 및 작성에 관한 사항.

- 3. 쟁의의 대책수립 및 지휘에 관한 사항.
- 4. 규약 및 재규정의 해석에 관한 사항. 5. 기타 및 재규정의 일상 업무에 관한 사항.

제4절 회계감사위원회

제20조(구성·소집 및 기능) 회계감사위원회의 구성, 소집 및 기능은 제25조 4항에 의한다.

제5절 회의

제21조 (성립 및 결의) 본 노동조합의 각종 기구의 회의는 별도로 규정이 없는 한 재적 구성원 과반수 이상의 참석으로 성립되고, 출석 과반수의 찬성으로 의결한다. (단, 가부 동수인 경우에는 의장이 결정권을 갖는다.)

제22조 (특별결의) 본 조합의 결의 사항 중 다음 사항은 재적 조합원 과반수의 출석과 출석 조합원 2/3 이상의 찬성이 있어야 결의된다.

- 1. 규약의 제정 및 개정에 관한 사항.
- 2. 임원의 징계 및 불신임에 관한 사항.
- 3. 쟁의행위에 관한 사항. 단, 노동조합의 합병 또는 해산에 관한 사항은 재적 조합원 2/3 이상의 출석과 출석 조합원 2/3 이상의 찬성이 있어야 결의된다. (1990. 3. 9. 본조 개정)

제23조 (회의진행) 노동조합의 각종 회의의 의장은 위원장이 되며, 위원장 유고시는 부위원장 중 연장자가 이를 대행한다.

제5장 임원 및 권한

제24조 (임원)

본 노동조합에 다음의 임원을 둔다.

- 1. 위원장 1명.
- 2. 부위원장 2명.
- 3. 사무국장 1명.
- 4. 상무집행위원 약간명.
- 5. 회계 감사위원 약간명.

제25조 (임무)

임원의 임무는 다음과 같다.

- 1. 위원장
 - 1) 위원장은 본 노동조합을 대표하고 업무를 총괄한다.
 - 2) 본 노동조합 규정 및 제세칙의 해석권을 가진다.
 - 3) 각 회의를 소집하여 의장이 되며 부장, 차장을 임명한다.
 - 4) 단체교섭 및 협약 체결권 및 쟁의 제기권을 가진다.
- 2. 부위원장
 - 1) 위원장을 보좌하고 위원장 유고시 그 임무를 대행한다.

3. 사무국장
위원장의 지시에 따라 일상업무를 집행하며 각 부서 부장을 지휘한다.

4. 상무집행위원
상무집행위원은 상무집행위원회의 구성원이 되며, 본 위원장이 임명한 직무를 수행한다.

5. 회계, 감사위원
회계, 감사위원은 본 노동조합의 경리에 대한 감사를 년 2회 이상 실시하며 본 노동조합 각종 회의에 참석하여 발언할 수 있다. 단, 감사 결과를 총회 또는 운영위원회에 보고하여야 한다.

제6장 선거와 임기

제26조 (위원장 선거) 1. 위원장은 조합원 입후보등록을 필한 자 중에서 선출하되 다음 각호에 해당하는 자는 입후보등록 자격이 없다.

- 1) 본 노동조합원으로써 계속 1년이 경과되지 아니한 자.
- 2) 본 규약 징계 조항에 의거 정권 중인 자.
- 3) 전항의 등록 절차에 관하여 필요한 사항은 상무집행위원회에서 정한다.

제27조 (임원의 선거) 임원의 선거는 다음과 같이 하며 그 세부규정은 별도의 선거규정으로 정한다.

- 1. 위원장, 부위원장, 회계감사위원은 총회에서 조합원의 직접, 비밀, 무기명 투표로 선출한다.
- 2. 상무집행위원은 대의원회에서 대의원의 직접, 비밀, 무기명 투표로 선출한다.
- 3. 사무국장은 위원장이 추천하여 총회에서 직접, 비밀, 무기명 투표로 선출한다. (1990. 3. 9. 본조 개정)

제28조 (임원의 임기) 본 노동조합 임원이 임기는 2년으로 하되 1차 중임할 수 있다. 단, 보선된 임원의 임기는 전임자의 잔임기간으로 한다.

제7장 부서와 임기

제29조 (부서) 본 노동조합에는 다음의 부서를 두고 각부에 부, 차장 1명을 둔다.
1. 총무부
2. 조직부

3. 사업부
4. 교육홍보부
5. 조사통계부

본 노동조합 각 부서의 임무는 다음과 같다.

- 1. 총무부 문서와 인장 보관, 문서수발, 조합비 수납 및 지출과 각종 행사 준비 진행.
- 2. 조직부 조합원 관리 및 대상 인원 전원 조합 가입.
- 3. 사업부 노동쟁의에 관한 제반 사항 및 조합원 후생복지 방안 연구, 검토.
- 4. 교육홍보부 조합원에 고나한 대내외 교육, 선전, 계몽, 도서관 리, 기관지 발행, 문화 스포츠 활동에 관한 사항.
- 5. 조사통계부 임금 및 근로조건에 관한 실태 조사, 경영 실태 조사, 기타 통계자료 및 정보 수집에 관한 사항.

제30조 (임무)

제8장 재 정

제31조 (재원) 본 조합의 재원은 조합원으로부터 징수하는 조합비와 기타 수입으로 충당한다.

제32조 (조합비) 조합원은 매월 본봉의[지도(직무)수당 및 연공수당 포함] 0.9퍼센트를 의무금으로 납부한다.

제33조 (적립금) 본 조합은 사업수행을 위하여 필요한 경우 별도의 적립금을 조성할 수 있으며 예산집행은 대의원의 2/3이상 출석과 출석 대의원의 2/3이상의 동의를 얻어야만 집행할 수 있다.

제34조 (맹비) 본 조합은 연맹 및 해당 협의회에 소정의 맹비를 납부한다.

제35조 (회계년도) 본 조합의 회계년도는 매년 2월 1일부터 익년 1월 31일까지로 한다.

제9장 단 체 교 섭

제36조 (쟁의발생) 본 조합에서 쟁의는 대의원회의 결의로써 발생되며 위원장이 당사자가 된다.

제37조 (쟁의행위) (1990. 3. 9. 본조 삭제)

제38조 (단체교섭) 단체협약에 관한 교섭은 노동조합이 행한다.

제39조 (노사협의위원) 노사협의위원은 위원장, 부위원장과 위원장이 추천하여 대의원회의 동의를 얻은 자로 한다.

제10장 규 율

제40조 (표창) 본 조합의 발전에 공로가 있는 자에 대하여 표창 및 부상으로 이를 포상한다.

제41조 (징계) 1. 조합원 중 본 규약을 손상시키거나 본 노동조합의 결의사항을 불복, 위배 하였을 때에는 대의원의 결의를 거쳐 징계에 처한다.
2. 징계에 있어서는 징계 대상자에게 진술할 기회를 주어야 한다.
3. 본 노동조합은 총회의 결의로써 재심위원회를 둘 수 있다.

제42조 (징계의 종류) 징계의 종류는 다음과 같다.
1. 제명
1) 본 조합의 조직을 파괴 또는 전복을 목적으로 본 규약에 반한 행동을 한 자.
2) 본 조합의 운영을 방해한 자.
3) 조합비 및 기금을 유용, 횡령, 착복한 자.
4) 본 조합의 각종 선거에서 부정투표를 감행하거나 고의적으로 선거를 방해한 자.
5) 폭력을 행사하여 조합운영에 지장을 초래케 한 자.
2. 정권 본 조합의 결의를 고의로 집행하지 않거나 업무집행을 방해한 자.
3. 경고
1) 자기 임무에 충실하지 못한 자.
2) 각종 회의에 고의로 불참한 자.
3) 조합의 품위를 손상케 한 자.
4) 조합원의 신분의 망각 조직상의 물의를 빚게 한 자.

제43조 (재심) 1. 징계를 받은 조합원은 징계 통고를 받은 날로부터 15일 이내에 위원장에게 재심청구를 할 수 있다.
2. 위원장은 재심청구를 받은 날로부터 조속한 시일 이내에 총회에 재심을 의뢰하여야 한다.

제11장 해 산

제44조 (조합의 해산) 1. 본 조합의 해산 사유는 다음과 같다.
1) 노동조합법 제31조 및 제32조에 의한 해산명령을 받았을 시.
2) 조합 재적 인원 2/3 이상 출석과 출석 인원 2/3 이상의 찬성으

로 해산결의를 하였을 때.
3) 합병, 분할로 인하여 소멸되었을 때.

부 칙

제1조 (준용) 본 규약상의 미비점은 관계 법령과 연맹의 규약 및 통상 관례에 준한다.

제2조 (시행일) 본 규약은 통과일로부터 시행한다.



인하50년사^상

The 50th Anniversary 1954~2004
Inha University

2004년 4월 10일 인쇄

2004년 4월 24일 발행

편집인	인하50년사 편찬위원회
발행인	洪承湧
발행처	인하대학교 인천광역시 남구 용현동 253 등록 : 1979. 5. 23 남구 제13호 032-860-7114
편집·디자인	(주)디자인소호 02-514-5164
출력·인쇄·제본	(주)미디어체인

